盛京時報

陰曆三月四日

昭和七年四月九日　中日祀祝休刊

發行人 佐原篤介　編輯人 菊池貞二　印刷人 東光明　發行所 盛京時報社 奉天隅田町九番地 電話 日二〇二二番 日三〇八二番 中四一六八號

大阪市北區堂島濱通一丁目 盛京時報支社 振替口座大連一七二五番　東京 盛京時報支社

時論

論中國建都地點 (菲時進)

現在中國的都城在何處。很不容易弄清楚。北平有故都。洛陽有行都。西安有陪都。南京有首都。此外廣州[□]還有兩個偏都。就是南京和洛陽。到底那一處是都城。也很難說。似乎兩處全是。又似乎兩處全不是。實際的都城。恐怕是在上海。南京。蘇州。徐州。開封。鄭州。洛陽。等各處。流動的。這正好比強國要人的大本營。他們有他們未離的首大本營。在摩登式的新大本營有無數「摩登」的新臨時大本營。究竟誰是正式的大本營。誰也弄不清。

都城不統一之第一個問題。將來各黨派。各軍閥。隨處可以立都稱位。其危險非常之大。所以應趕快決定正式的永久的建都地點。除除一切的行都。陪都。故都。廢都。但是永久的都城。究應該設在何處？

原來我很贊成在洛陽做都城。因為我們看見南京作都城的時候。許多衙門竟設在上海租界。一般官吏。時常在租界過日子。習尚又非常奢侈。並且各國的砲船就在城門之外。政府絕對不安全。所以大家都主張遷都到兵艦達不到。而且離租界遠的腹地。洛陽民俗樸素。又是歷史上的古都。交通也不算很不方便。在該處建都可以與民更始。與國更新。我原來確是如此着想的一個人。不過我已經知道我是感情用事。一般主張建都西安或蘭州的理由和想法大約也是如此。

我想建都的地點至少應具備下列幾個條件。第一固然要安全。第二要交通方便。第三要離開文化及經濟中心不太遠。這些理由都很明白。似乎用不着詳細解釋。

南京很合於第二三兩條。可惜太不安全。所以南京絕對的沒有作都城的資格。但是我們要知道。安全的地點太多。並非安全就可以建都。而且也不宜過于求安全。一國的都城。好比軍隊的大將。大將固不可以到前綫衝鋒。但亦不可在後方太遠。太遠自身到是十分安全。然而太不便於指揮督戰。都城若是只顧安全。自然愈往西愈妙。

但是中國的精華全在東部。若精華被人佔去。光光留下一所都城。也不能算國沒亡。

洛陽和西安在對外安全上說。固可算頭等。在土地面積上說。也是靠近全國的中心。然而在交通上。在文化經濟和人口的分佈上。都是偏離在一邊。西安尤甚。有人說。文化經濟和交通的中心可以人力改變。不看政府已經在計劃完成隴海鐵路。開發西北富源。並興辦大規模鋼鐵廠。準備將全國的農工商業。集在西北嗎。這種情形。如果在甚長久的時期內。真可以實現。我們確不妨還都到西北。然而只怕是一種幻想。人們說西北礦產豐富。我們不知道究竟豐富到如何程度。我們雖承認採發寶藏是致富的要計。但是幾個骯髒的礦廠。最多不過可以造成局部的。暫時的發達。不能使全省區普遍的興盛。更不能維持永久的繁榮。和優美的文化。所以非洲和亞拉斯喀。儘管是世界產黃金鑽石最有名的地方。然而不過吸引一些發財狂的暫居者。不能有最稠密的人口。世界人烟最稠密。文化最發達之處。都是在氣候佳良。土質肥美。農業發達。交通方便。商務興盛的地方。其地是否出金銀。煤鐵。或石油。倒沒有甚大的關係。

那末。他們又要說。西北幅員遼闊。沃野萬里。適於耕種牧畜。現在人口還很稀少。將來發展無窮。還有無限的希望。不看孫中山先生曾說過。中國有法國二十倍大。法國既可以養活四千萬人。中國應可以養活八萬萬人嗎。那末。將來的四萬萬。除掉西北。還有什麼地方好養呢？一般黨國要人。都是這樣說法。不過我覺得西北的遼闊固不成問題。然而是否沃野。可大有問題。明明赤地千里。年年餓死數十百萬人的事實。擺在那兒。可是他們總要把西北和東南比擬。我們就把沙漠除開說。即在土質比較好的地方。生產也是不大可靠。因為西北的雨水太少。平均每年不過三四百糎比普通農業每年所需要的最低雨量。還差一二百糎。所以遇雨多之年。收穫尚不致太少。雨少之年。簡直可以顆粒不收。一毛不長。居民非餓死不可。固然我非說西北完全無用。在偌大的面積裡。自然也有水源充足。可資灌溉的地段。散在各處。而這種地方很少。乾燥的太多。在不能灌溉的地方。祇宜行大農制。採粗放的耕種方法。使他多少生產一些糧食。或興辦畜牧。使他供給一些肉毛。所以西北邊境充其量祇能維持很稀的人口。比現在或者可稠密一些。

回想幾千年前。我們的祖宗。曾集中在山陝一帶居住。那時人口原可以往四方面膨脹。為何幾千年來。東南至閩越兩廣。人烟已經非常稠密。文化也極為發達。而西北方面。則不能越雷池一步。這便是因為西北有天然的強敵。人力勝不過他。所以只能往東南發展。除非一朝有戰勝此天然強敵的方法。我們暫且莫希望於西北過奢。現在的回民。似乎得到了一些和西北天然強敵角鬬的經驗。他們知道戰他不過。所以也回頭過來向我們壓迫。甘肅漢回衝突的根本原因在此。(未完)

陝北近況 民生極痛苦

榆林訊云、陝北沙漠遍野、熟地無幾、民生困難、鄉村農民、均以粃糠果腹、沿邊墾戶受雙層捐稅剝削、雖係豐年亦只吃沙米(沙草籽)與蓬籽、因年即不免於死亡、其終身有未嘗面與餅者、至於衣服、冬天穿一件不掛面的皮襖已極、萬幸而幼童雖在嚴冬之際、亦多裸膝、此等生活、誠如人間地獄、加之年來旱災迭起、鼠疫為患、公家苛派日重、人民骨髓、早已告竭、邇轉不便、告貸無門、去冬缺雪今春狂風、工人輟業、農民罷耕、而小股土匪與成潮蒙兵、時來光顧、到處擾害、民生前途極為危險云、

王法勤赴洛

北平訊云、王法勤日前由洛來平、旋即赴津公幹、茲因平方有事待理、特於昨晨搭北寧車由津來平、正午十二時抵平、當晚八時三十分離平赴洛、國難會員葉夏聲等七人同行云、

贛省擬開清匪會議

南昌訊云、贛省整委會日前開會、常委熊式輝提議、由省政府召集全省清匪會議、由各縣推舉代表、并由省政府聘請各縣旅外素孚衆望者若干人組織之、限期集會、討論關于一切清匪及善後事宜、至詳細辦法、應由省政府擬定施行、當經決議通過、並請省府辦理、故昨日(二十八)省務會議、由熊主席提交通過、並議決聘彭程萬、胡思義、歐陽武、謝遠涵四人為籌備員、着手籌備、通令各縣代表限本年五月一日前來省報到、飭財政廳發給籌備費洋三千元、其組織規程如下、(一)省政府為集中全省力量、清除匪患起見、依照省整務整理委員會第二十四次會議決議案、特召集全省清匪會議、(二)本會議之職權如左、(一)關于協助剿匪事項(二)關于地方自衛事項(三)關于地方善後事項、(四)其他與清匪有關係事項(三)本會議以左列方法產生之會員組織之、(一)由全省八十一縣每縣縣政府召集地方公團、及各區區長公推現在本縣居住、年齡三十歲以上、確負鄉望者、一等縣二人、二三等縣各一人、(二)由省政府就各縣旅外人士素孚衆望者、聘請若干人、此項聘請會員人數、不得超過各縣公推會員總數三分之一、(四)除請綏靖公署主任列席外、其餘列席人員如左、(一)省黨務整理委員會委員、(二)省政府委員(三)高等法院院長、(四)保安處處長、(五)公路處處長(六)水利局局長、(七)財政委員會委員長、(八)省賑務委員會委員長、(九)農村合作委員會委員長、(五)本會議須有全省過半數縣份會員報到、始得開會、(六)會議期間定為十日有必要時得延長之、但不得逾二星期、(七)本會議議決案函請省政府施行、

晉綏各軍 已改編完竣

太原訊云、自閻錫山就任太原綏靖主任職後、以晉綏軍餉困難、及其舊屬幹部無法安插之故、曾令各□旅施行改編、一面減縮各軍師內之團營連士兵人數、及各軍師全體官兵薪餉、以節經費、一面於各師中收容裁減之士兵、增編一旅四團、以期安插所屬失職幹部、連日以來、各軍師改編事宜、現已次第完竣、茲悉其此次改編經過、官長方面、除新增大批外、原有者亦編掉很多士兵不准未有減者、且臨時尚增補若干、本來在當局計劃士兵本勿須招、茲以年來晉綏各軍缺額、向未補足、始而縮編、反為變為擴充、又各軍師舊日所屬之無線電台、瀛車隊等、現均一併調回太原、改屬之於綏靖公署、至各軍自此改編後、新增之重要官長職別防地、及原有者之更動等情、因目下視察尚未完竣、一時難作一系統之調查、容改日再行補誌、又閻閻主任對各軍官佐薪餉、已從新另行定訂、計上將五百元、中將四百元、少將三百元、上校一百七十元、中校一百二十元、少校八十元、上尉六十元、中尉四十元、少尉二十元、

渤海艦隊常駐大沽 司令部亦將移來以利防務

津訊云、關於渤海艦隊、駐奉命調駐大沽口各節、已誌本報、茲悉此事已成事實、該艦隊司令部原駐哈爾濱、自哈埠被日軍強佔後、除有二小砲艇因不及退避均被日軍扣去、外、餘皆游弋在外、得以遵令駛往煙台、集中後、由張綏靖主任委任東北艦隊司令沈鴻烈、兼轄渤海司令、以一事權旋又奉命抽調一部駐塘沽大沽、巡弋海面、藉補河北省海防指揮部之不足、按海防指揮部祇有警備等號風船三艘瀛艇一隻、實力單薄、故特於三月終調撥開海、綏遼、飛龍、安海等四砲艦駛大沽口駐防、並經商准撥安海艦借給海防指揮部、受其節制、曾於半月前駛來、借用之目的、固在增加實力、便利指揮、而條件則因安海年久生銹、須加修理、亦經呈准省府、乃省府轉請財委會備案時、前已接奉指令、從緩修理、以資樽節、該以部修理安海艦、係奉張主任命派艦緝巡海面、刻祇該艦可以調援、如不予修理、巡緝海面時危險殊多近日本部已無他艦可調、故決定再呈省府轉呈財整委會及綏靖署、設仍不准修理時、惟有請改派渤海艦隊担任、又渤海艦隊調防大沽後、為便利指揮起見、司令部亦將移往大沽、沈鴻烈司令、日前曾一度乘艦赴大沽口視察、指示防務、刻已調來之四艦、決定飛龍船身較小、可往來塘大間巡察、及為各大艦担任調遣、開海綏遼二艦、則逕駛大沽口秦皇島之綫、出巡時間外常駐大沽、聽候不時調遣、以渤海經費、原待東北水道收入、刻經張主任核准、每月由北平綏靖署直接發放、以利防務云、

熱河全境裝設電話

承德訊云、本省地當塞北、幅員遼闊、山巒崎嶇、交通不便、郵遞信件、動須時日、雖以當地之電報局傳達消息、然只縣官商、遇有較急事項、各範圍不廣、僅限於縣城、區鎮鄉村、仍感不便、況當今多事之秋、全滿既被侵佔境北蒙匪又興、東北各縣、屢以警聞雖賴武力之自衛、然消息不靈無從聯絡、亦難取首尾呼應之效、故當局對於電政頗為注意先後舉辦、已次第成功、今將詳細情形分述於下、一、與省外通話者、計有由北平直達熱河之電線、更在省垣架無線電台、能與國內直接收發、二、省內已成電話、計有承德、平泉、灤平、赤峯、朝陽、凌源等縣、業已安妥通話、三、省內警備電線、省府因鑒於時局不靜、全特消息靈通、對於電政、力求普遍、已令行建設廳轉飭各縣政府各設治局、將該縣境內鄉村里數需用電桿數目查明自行籌備其電話機鈎盤等件、均由省垣備齊、一俟各縣局將桿備齊、即由省派工程師前往各縣局協助按區裝設、每縣至少可得六具、建設廳刻正督催辦理、不日即將興工云、

新詩 歡迎投稿

午夜歌聲 (馮騫)

雨里的歌聲和記憶悽愴一樣在伸縮、
薔薇色的夢狂吻藏頭的芭蕉葉、
幻想蒙着處女嬌羞的面靨、
懶得把短的幸福送到心上、

△

落花一片流着青春恐怖的淚、
「逝去」抬起浪人腳步跨過了夜的嘆息、
吸不住的沉醉者朦朧的醉眼啊、
像幸福的銀箭已射中了憧憬
……

△

沐衣村女羞臉之新愁把渺茫之台踏翻、
一起一落的鄰院飄起愛之哀怨、
「沉默」讓細雨間 她逼體馨香、
歌聲飛來時又隻感觸在芭蕉懷里、

△

幻想和舊夢不斷的互相燃燒、
哭泣泣的對孤燈苦訴她桃色的身世、
沉重的懷念青春的嗚咽—
一步一步同歌聲、細雨、幻想、舊夢混成黑雲、

一九三二、四、一重抄舊稿、

苦和樂 (永)

(獻給第二高中的同學們)

朋友！
你們還記得以往的聚首攜手嗎？你東、我西、他南他北無形的分散了、我會記得同在操場運動、
我會記得齊在教室聽講、

× × ×

朋友！那種甜甜密密的風味、是何等的醉人哪！
現在呀！我好比「孤雁失羣」
又如同
「枯葉離枝」整天的憂愁、煩悶、
朋友！你們也表同情嗎？

× × ×

朋友！我想不到｜現在的別離、更想不到｜何時再歡聚
啊！朋友們！聚散是無常的呀！

三、二七、於錦縣

開往青島上海（上午十一點）
△長春丸　四月十六日
△奉天丸　四月十二日
開往天津（至天津止）
△濟通丸　四月十二日下午八點
開往天津（至塘沽止）
△天津丸　四月十八日上午二點
△長平丸　四月十四日下午四點

大連汽船株式會社
屬專貨客經理店 永和公司 大連市敷島町六番地 電話七二七五番
阪神航路專屬荷取扱店 大連市須磨町六〇番 電話七八六八番
澤山兄弟商會 電話長 五二六二番 四六八一番

買一送一
夏氏化痔土龍散　每盒現洋一元 半料一六元 一料拾元
主治廿四種痔症無論年久新得內痔外痔各種痔漏神效非常川此藥極止腫消其管斷根永遠不犯為普濟患者起見特為買一送一 新請患者勿失良機是幸
外埠函購免收郵費 奉天大西關陶然里廿三號門牌一三二號
夏福興堂啓

哀史 定價現大洋一元二角
皇帝東巡 定價一元
盛京時報各書出版

遼開警備兼剿匪唐司令及防軍第一二兩團德政

溯自事變蒙匪蜂起敞縣地與蒙隣蒙匪朝發夕至客冬攻陷縣屬六家鎮繼而襲害二區人民逃徙殆盡彼時勢甚垂危夫有空巷逃避之況幸蒙遼開警備兼剿匪唐司令率軍痛剿轉危為安嗣留第一團邢團長海廷第二團徐團長俊三部下在縣駐防當以劫後殘局勉強支應秫米壚豆以供軍食似此困苦毫無苛求尤以軍風整齊秩序得安遇有匪警立即出發所向必期有功戢暴誠以忌仇以不可收拾之殘局經此番之維護百業幸告恢復抑賴唐公道德教化官兵共體民艱惠及庶民重生此土各界食德思惠無以為申謹將軍譽登諸報端聊表謝悃以鳴德政

瞻榆縣長莊紹裕　警務局長王振聲　縣農會會長王振寰　商會會長孫蘭亭　教育會長方猷忱　恭頌

恭頌 蒙邊陣軍騎兵第三支隊劉司令茂義率參謀長王君志崇第五團長黎君香九第六團長李名子震擊□恤商之德政

法庫西侯三家子等村有大股賊匪五六百人經蒙邊督辦張上將仙濤公督率第一三各支隊立將股匪剿滅擒獲無餘經此一役賊匪聞風喪膽地方肅清該處民衆無恐可報業將戰功登諸報端復經第三支隊劉司令茂義往彰武剿滅股匪三百餘名擒獲巨匪大家好彰武人民亦得安枕劉司令遂率隊來法駐防紀律嚴明秋毫不犯對商民以和平購物以公價四民樂業有口皆碑復設立軍警稽察處查檢往來軍警如無憑照立逐出街三月二十八日據探報城東黑坨子村竄來股匪綠林好等二百餘名大肆搶掠居民惶恐劉公立即督帶參謀長王志崇第五團長黎香九第六團長李子震督飭士兵拂曉攻擊斃匪二十餘名跳入遼河數十名餘皆潰散我軍毫無傷損計獲槍械九十枝賍馬五十餘匹全勝而歸今將擄獲賍馬佈告招領農商等改受保障之恩又承體恤之意謹登報端以表勛勞並鳴謝悃

法庫縣農商會謹具

恭頌蒙邊遼開警備兼剿匪 騎兵第三團團長喬潤庭及官兵之德政

駐雙山蒙邊陣軍剿匪騎兵第三團團長喬潤庭於二月間率部來變駐防當初抵雙山時因有第八團留守處尚在城內所有各營所仍被駐用該團以不便遂然佔住城外各鄉關於人馬給養均由各村簡單籌辦各官兵等均異常和靄毫無惡劣行為亦無索用分外食品雖粗淡不堪不第無一稍嘖怨尚且承情感激有不勝意之狀態至八團移交後將城內營所收拾完竣時即全團進城又恐有騷擾市面並未駐居商號立即歸入營所嗣後官兵對於商號交易公買公賣亦均異常和平農民輸送柴草更殷勤接洽毫無欺狡行為約束部下紀律嚴明衛護地方不遺餘力際此萑苻肆虐隨地潛蹤之時喬團長復本治安熱忱防患未然之卓見乃設立軍警稽查處並設置城門守衛晝夜巡邏盤查出入行人預防宵小混跡援害其地維持地方衛護商民種種善行爲不勝枚舉又於二月二十五日縣有大股匪實善村一帶大肆□掠農民正處此倒懸之中喬團長聞知即着團附劉海成□時率隊往剿認真撲擊激戰一日卒因劉君團附督率有方調度得宜匪勢終至敗北潰逃當時斃匪首雙陽好等數名生擒胡匪紅好一名救下人票王力勤田忠榮劉連才張子林安保發丁玉武等六名及帶進城內縣人票訊問確實無疑當令取具安保方准釋放當由士紳商雲亭四區七村村長馬鶴寶鄉耆宋宇清孔慶林等十名出具保結登時釋放毫無勒索苛待情事以我雙山荒僻小縣地處邊陲匪患頻仍今既有該團騎防從此我縣商農不獨受惠於前即將來以期有不限之保障奚某等受恩良多無以為報謹列諸報端藉鳴謝忱並祝全團各官長士兵前途無量

雙山縣農會及全體農民恭頌

溫都爾親王聲明

大旗屬員烏英臣出身平民在外蒙以軍功曾授公爵自去歲時變旗務繁多敝府委為代表以資交涉詎伊辦事不力貽誤要公茲將其代表撤銷調旗另委特此聲明此頌

強精補血 萬試萬靈
精血素藥片

主要成分
此藥係取其最能生精補血維持生活之原素為主要成分如生活素等再配合以動物體內所分泌之液質如胃液原素液原素內分泌液等再加以珍貴之植物性藥品要素提取其精華去其糟粕詳加參考而製成之精血之原素是以入人體內確有添精補血之力強筋壯骨之妙尤能健胃而增飲食復能理腎虧而生殖旺盛滋補週身無微不至對於身體健康最為需要實人類健康之無上妙品也

主治功效
精血不足　陽萎不舉
夢遺滑精　房事早洩
夜晚失眠　頭暈目眩
腰酸腿疼　四肢無力
胃不消化　食慾不振

定價現洋大盒五元一打五十元 小盒二元七角五分一打二十七元五角
奉天中街中間路北 普克德藥行

最新發明 萬試萬靈
官府備案 肺病新藥 止咳特效

藥力宏大一料斷根 買一盒贈送一盒

肺病一症深為危險染之既易治之頗難輕則咳嗽不止重則肺結核肺癆相繼而生若治之失當則必害及生命誠最可危懼之症也 本行有鑒及此由天壽藥廠包銷大宗萬試萬靈肺病新藥此藥效力最為驚人無論何種咳嗽肺病吐血哮喘確保一料斷根永不再犯今因此藥在東北首創特別犧牲一千料凡買一盒者即另送一盒送足一千料為止望有肺病諸君快嘗試之以期早日驅除可畏之肺病是幸

主治　五癆七傷　肺癆結核　傷風咳嗽　各種咳嗽　痰中帶血　黃痰白痰　胸脅酸疼　無不立愈
定價現大洋每盒五元 一料四盒二十元
經理處奉天中街路北 普克德藥行

注意

戒煙

快法的二日完全戒除
慢法的七天安全忌好
快樂的精神永久照常
如意的不受絲毫痛苦
安全的百病太然不犯
歡喜的心中非常愉快
完善的老幼皆可入院
滿足的癮與病一齊治
保險的永久不想煙抽
可樂的如再吸煙嘔吐
永久的担負完全責任

看護周到 入院隨意 戒費極廉 函索簡章請付郵票
奉天省城大西門外 振華醫院
產婆收生 救護難產 晝夜不分 前往收生
百病發生 診治各科 完全施診 注射六〇六 九一四 一二〇六藥針 藥價特別從廉

大典籌備處徵求建國紀念章圖案
茲為紀念執政就任大典擬鑄建國紀念章廣徵圖案各界如有是項經驗者可繪成圖案交本處選擇後選者登報披露給予酬金一等獎金三百元一名二等獎金一百元一名三等獎金五十元一名期間自三月三起至四月十五日止為限逾期無效圖案標準以本國國旗及執政御容等為合格交件地點長春大和旅館十二號
滿洲國大同元年三月日　大典籌備處啓

招募滿洲國境監視警察隊員
募招國境監視警察隊員分配左記地址 滿洲里 綏芬河 山海關等處服務
募集 滿洲國人 朝鮮人
志願者資格
一、身長五尺四寸以上、年齡滿二十一歲以上三十五歲未滿品行方正身體強健者、
二、朝鮮人須通曉簡易日本語及中國語者為合格
三、學力、小學校卒業程度以上者、
試驗科目 寫字 作文
四、酒癖或有暴行癖者若有阿片煙癮概不採用
志願手續
一、志願書 履歷書攜帶到試驗場
二、自帶筆硯墨或萬年筆鋼筆等物
報名期日及場所、試驗日期及場所 自四月十一日午前時在長春城內公安局內
薪水月給現大洋自五〇元至一一〇元 但成績優良者任命為班長 分隊長最高至一六〇元滿洲里在勤自六〇元至一九〇元
詳細請向民政部警務司或長春城內公安局或長春領事館警察署詢問亦可
民政部警務司

感謝眼科聖藥(琥珀光明丸)

瀋陽地方法院登記處書記員來函 唐宗寅先生云英美大藥房大鑒敬謝者敝人於去春偶患目疾初起不甚為意漸至雲翳遮睛視物不明日觸怒時發因火即犯歷經中西醫治迄未見效終日憂悶不堪其苦因閱報章載有貴藥房自製內服眼科聖藥琥珀光明丸專治男女老幼遠年近日一切雲矇翳障暴發火眼等症閱悉之下不勝欣喜隨至貴藥房購買一盒試服六日果然見效連服數盒目疾若失而翳障盡去光明復原矣斯誠不愧眼科聖藥敝人感佩之餘敬申數語以鳴謝忱
○謹將定價開列於後琥珀光明丸六日用量現大洋一元用二日者四角
○總售處奉天大西城門外電車站英美藥房

七世家傳秘方　市署化驗許可
嬰兒大救星
世傳良醫張夢九專理嬰兒雜病
現寓奉天小西關寶慶堂應症令藉本堂開幕之期將世傳良藥照原價減半出售歡迎顧主之雅意也
平熱散 主治瘟疹瘟毒驚悸失不內熱咳嗽喉痛感冒傷四午後發燒一切抽搐及魂時不正之瘟病服之無風立效
消痞散 主治瘟疹瘟毒防飲食減少身體疲瘦及各種病有病服之立愈無病服之可保安全
止痛膏 喘解提升嬰兒氣卵一管保斷根凡小兒腹痛寒脹瀉痢不止及女子下部寒盛經血不調久不受孕等貼之立能收效
本外埠各大藥房均有代理　總批發處奉天小西關寶慶堂

消耗
無謂消耗為致貧之由遺精為青年人之最大消耗以致貧血削瘦精神衰弱甚而轉成癆瘵之症影響健康莫此為甚
寶康固精丹 為專門治遺精的特效藥功能保腎固精補虧益氣開胃 脾鎮慾安神易速 之以防止無謂的消耗
定價大洋每瓶貳圓 外埠另加郵費一角
發行所 瀋陽大西邊門外二經路南口路北 寶康藥行

內田伯爵辭滿鐵總裁
政府擬任勝田主計

【東京八日聯合電】內田滿鐵總裁、因政府罷免江口副總裁、不滿意以電報提出辭表、于七日午後八時三十分抵拓務省、

【東京七日電通電】內田滿鐵總裁、本日午後五時、致電提出辭表、大森理事亦提出辭表、

【東京七日聯合電】秦拓相于七日晚接受內田總裁之辭表、即時與犬養首相協議對策、結果鑒于現下之情勢、決定極力慰留、由秦拓相向內田總裁發出電報、懇請留任、但政府若內田伯不承認留任時、有推任勝田主計爲繼任總裁之意嚮、

【東京七日電通電】滿鐵總裁繼任者、大体決定勝田主計、預定九日中正式發表、

【又電】繼任滿鐵總裁人選、犬養首相推薦武藤山治及山本條太郎爲有力候補者、結局決定鈴木內相秦拓相森翰長推薦之勝田主計、

停戰小委員會委員
已赴現場實地視察

【上海七日聯合電】停戰會議小委員會本日（七）午後二時、在英國總領事館集合、中日代表各一輛、外國武官二輛、共計分乘汽車四輛、先赴吳淞、決定實地區域後、赴引翔港殿行鎮閘北各地區實地視察、

【上海七日電通電】停戰會議小委員會之田代少將水野大佐、中國側委員黃強及四國武官等一行、爲實地調查在吳淞之日本軍撤收地點、于七日午後二時、由英國總領事館出發赴現地、調查後、五時三十分歸還、因此結果、中國代表不反對田代少將案、除討論小部分外、確認昨日委員會之協定、此外小委員會、預定明日（八）午前十時再開、整理各部分、

【上海七日電通電】軍事小委員會、關于蘇州河以南地區不駐屯中國軍案、預定八日午後、開會討論、其會議前、包含中立國代表之委員、赴該方面、實地調查、

【上海八日聯合電】本日午前十時開會之小委員會、就日本軍撤收地區討論、昨日實地查勘吳淞鎮及引翔港閘北、確定在地圖上記載重要點、江灣鎮地區境界線、尚發生若干疑義、預定十一日午前、中日及法國武官實行再度實地視察至小委員會、預定九日午前十時續開、

【上海七日聯合電】小委員會委員、本日赴現地視察、決定日本軍撤退地域、但日本側小委員會委員之態度、決定如左、

吳淞地區、爲自吳淞棧橋爲中心、約二啟羅之半徑、劃一圓弧形之地區、爲使此地區內學校、鐵道吳淞鎮內民家、早日復興、承認此等建造物及家屋等除外、俟實地查勘後、在地圖上一一明記確定、而尤考慮中國學校地復興、承認包含同濟大學吳淞大學及鐵路棧車站之三角形地區除外、吳淞砲台等、當然不能要求此外閘北爲包含日本人墓地、八字橋以東地域、江灣並不包含江灣鎮爲鐵道線路以南區域、

日公使與四使協商
明示撤收時期問題

【上海七日聯合電】重光公使於停戰會議散會後、同時與植田中將退出時、因接受公使館員一紙片、中止退出、與四國公使殘留約五四十分、繼續協議、其內容未判明、觀測關于明示日本軍第二次撤收時期問題、似接受本省之新訓令、

【又電】重光公使與四國公使協議後表示之談話、謂本日之會議、就殘留之二問題協議、以在小委員會討論之問題爲中心議題、午後日自三時續開會議、關于明示日本軍隊第二次撤收時期問題討論、因之與四國公使殘留協議、其內容尚未發表時期云云、

日本仍反對
明示其撤收時期

【上海八日聯合電】中日停戰交涉、就日本軍明示撤收時期、中國側仍然固執其主張、因之爲會議之難關、日本陸軍側對明示撤收時期之意嚮、當在圓桌會議、迄至確保上海之平靜無論理由如何、抱絕對不能明示之確固方針、

寧教部發表
留學生統計

南京訊云、教育部發表二十一八事變以後、人數已大減、僅存一千八左右、且大數均謀返國、所有留學生中曾肄業國外學校者、達五十七人、有十七人且已在國外大學畢業、國內大學畢業者佔百分之四十以上、肄業於內大學本科者占百分十四以上、中等學校畢業或專門學校出身者、爲百分之三十二、就所習學科觀之、則法科最多、幾占總數三分之一、文工二科次之、各占六分之一、再次爲醫科、占十分之一、理科占十分之一、教育農商三科、約各占二十分之一、就省籍論、則廣東居首、占總數六分之一以上、其次爲江蘇、浙江、均在九分之一以上、在二十分之一左右者爲河北、福建、遼寧、四川、湖南、安徽、湖北等七省、在二十五分之一左右者、爲山東、河南二省、其餘各省合計八十六人、占全數九分之一、女生占全數七分之一（十九年度爲九分之一）、由此足證年來女子教育之漸趨發達、至於年齡方面、則公費平均較自費生長二歲、同時並較爲整齊、公費生之年齡差別未有超過十五歲者、自費生甚有差至三十歲者、

聯盟技術員
抵東赴奉天

【東京七日聯合電】國際聯盟調查中國委員之隨員、聯盟鐵道技術員哈伊額穆大佐、于七日抵橫濱、即時上京、與各方面交換意見後、向奉天直行、參加調查員一行、調查滿洲鐵道、

拓務省擬設
拓殖事務局

【東京七日電通電】拓務省爲對滿洲國獎勵移殖人民、決定在省內新設臨時拓殖事務局、爲向特別議會要求追加預算、目下與大藏省交涉中、其原案任局長一名、及事務官三名、並產業專門家數名爲囑託、實行滿蒙資源之基礎的調查、及企圖經濟的統制、實行各種專門的研究、

日陸軍協議對滿策
關東軍此後之方針

【東京七日電通電】陸軍首腦部、於七日午後一時開會議、關東軍參謀長三宅少將亦參加、首先由三宅少將報告滿洲國之現狀、及將來方針、就中財政維持治安問題詳細說明後、即協議一關東軍特務部之組織人事、一、關東軍將來之兵力編成及配置、一、討伐匪賊、一、統制在滿各機關等至四時散會、

洛陽國難會議開幕

【上海八日聯合電】國難會議、于七日午前十時、在洛陽開會、汪精衛以下各代表、約五百名出席、

八田副總裁談抱負
經營滿鐵此後方針

【東京七日聯合電】八田新滿鐵副總裁、七日午后三時、接受秦拓相之委任狀、八田氏關於自己抱負、表示如左、滿洲新國家已告成立、由此即將着手建設、値此重大時期、不期不侫就任滿鐵副總裁、痛感責任之重大、今後惟有決心本至誠一貫之旨、努力盡職、然因內地之財政困難、加以其他許多困難、以遂行如吾等所希望之事業、殊非易事、但總裁內田伯爵、爲有德望與實力之人、理事及忠實之三萬社員諸君、信能同心協力、總之抵任後、會見總裁、緊急之事、可及的緊速實行、應研究之事、擬盡最善努力、

冀省擴充
河防實力

冀省五河水上公安局所轄範圍、原不限於五河、前張局長在任時、因警力照顧不及、故縮小範圍、改稱五河公安局、自去年經省府議決、由河工船捐項下附加二成後、該局經費驟增四萬餘元、並經局長立郎擬定分期整頓計劃、添造巡船、砲船招募水警、購置槍械實力大增、所有五河（子牙、清大、永定、南運北運）之外、如豬龍、滹沱、下西河等以及五大幹流之各派支流、自應增設分所、藉防匪盜、而固河防、是五河水上公安局之狹義的名稱、已不容其存在、最近水上公安局長、郎立郎已牽省政府委命署理河北省水上公安局長局議、並於昨呈請公安管理局、請頒發新印、以利辦公、茲錄原呈如左、呈爲請發新印、以資啟用、仰祈鑒核、事外轉請頒發事、案奉省府第四號委令內開茲委任郎立鈞署理水上公安局局長、此令、卽復查職局分期整頓、計畫案內、所有河北省各河、同在徵收附捐之內、則各河亦應歸職局管轄各等因、奉此、職既奉委署理河北省水上公安局局長之職、復遵原定計畫、統轄全省各河內之任務、則與以前所轄之五河、已屬名不符實、自應另請頒發河北省水上公安局新印、方爲名實相符、即對於各河施行任務時、亦無掣肘之虞、否則一仍其舊、不第職局名實不符、即職局所轄各砲船通過五河以外各河道內施行任務時、亦難免其他沿河各縣、出而掣肘、致碍公務、今爲名實相符便利辦公計、理合具情呈請鑒核、轉請頒發新印、實爲公便云、

滿鐵總裁更替問題
軍部一致反對更替

【東京七日電通電】關於內田總裁決意辭職、軍部方面、因內田總裁自滿洲事變以來、對於軍部方面、功績甚大、故支持內田總裁者、相當有人、觀測今後軍部與政府間、當發生相當煩瑣問題、

【東京七日電通電】政府使江口滿鐵副總裁告退、結果、爲促內田總裁提出辭表、此事有傷軍部當局之感情、政府軍部間、由此發生不可避免之意見隔閡、前途如何、於現內閣之運命、有重大關係、惹人注目、即江口副總裁更迭問題發生時、軍部方面認爲此係驅逐內田總裁之手段、極力表示反對、但政府方面、謂江口氏之辭職、與內田氏之進退、完全爲另一問題、結果軍部方面、亦認爲江口氏處理今日之時局、爲不適任、遂贊成更迭副總裁、但結果招來內田氏之辭職、且政府即時詮衡後任總裁、因之軍部方面、以之政府此種態度、爲不信行爲、荒木陸相、首先主張支持內田伯爵留任、定於明日閣議關於滿鐵人事之根本、表示重大意見、軍部反對更迭內田總裁之理由如左、軍部全體、意見一致、

一、滿鐵總裁之重任、不可拘於一黨一派之利害、而自今日之時局觀之、更應特別愼重措置、

一、內田伯爵、雖由個人的觀察、任滿鐵總裁爲最適任者、

【東京七日電通電】荒木陸相關於滿鐵總裁更迭問題、有左項表示、

爲國務大臣者、自國家今日之情勢觀察時、信以內田總裁之存在、爲必要之事、故與江口副總裁辭任同時、內田總裁則爲留任、有所了解、江口氏之辭任、確信爲基於自動的意志、提出辭表、政府强令辭職之事、未曾想及、恐無此等亂暴之事、然又不無必須如此之理由、內閣變更、滿鐵總裁亦隨之更迭一事、予以一國民之資格、絕不贊成、由此種意義更迭江口副總裁一人、亦不贊成、故爲政府謀種種便宜、故不得不示贊成、然此項贊成係基於總裁不辭職亦不令其辭職之見解、

平津教費
仍然無着落

南京訊云、王季緒在京接洽教費因行政院、教育部、財政部互相推諉、不肯負責致無從下手接洽、據其語人、政府對教費毫無誠意撥發、本人擬長期留京、靜待政府確定將來平津教款數日、言時語無倫次、惝怳萬分、並聞飲食不食、夜眠不安、三日晨與楊立奎聯名致汪函云、昨晨趨尊寓並行政院晉謁、靜候半日、未獲一晤、公務倥偬、勢所難免、夙聞我公極重信義、不妄欺人、既謂教費獨立、爲生平所主張、則平津院校案已有成案獨立之經費、必設法使其早日確切實現組織平津院校經費保管委員會事、我公意見如何、可否請賜明示、以慰衆望、

撤收時期案
仍然爲交涉難關

【上海七日電通電】中日停戰會議、自午後三時開會、關于最大難關之日本軍最終撤退時期、製作基礎案三項、向政府請訓、決定于九日之本會議採用其一案、殆瀕決裂危機之會議、俄而形勢好轉、

【上海七日電通電】自七日午後三時開會之停戰本會議、關于日本軍最終撤退時期問題、決定要項三案如左、

第一案 關于日本軍最終撤收時期、由日本側單獨發表聲明案、

該案就日本軍撤收時期、暗示其聲明之末尾、插入左記字句、

『但當國政府俟達到該時期、須期待恢復完全之治安狀態、』

第二案 關于撤收時期、雙方發表聲明、記錄各自之立場案、

第三案 中國側停戰協定正文外、單獨發表其立場之聲明、

關於明示時期、中日雙方意見一致之場合、預定九日在本會議成立協定大綱、其殘留問題、爲協定大綱、其殘留問題、爲協定本文及附屬文書、並修正聲明案之字句而已、

【又電】中日停戰交涉本會議、自午後三時開會、至午後六時五分散會、發表左記聲明、

會議亘午前及午後開會、就最終撤退時期問題、詳細討論、因此結果、決定各同政府請訓、預定九日午後之時續開會議、

【上海七日商通電】本日午後之停戰會議本會議、就日本軍明示撤收時期討論、雙方態度、仍然強硬、呈停頓形勢、因之四國公使提議左記調停案勸告廻避交涉之決裂、

一、關于撤收時期、由日本側另行發出聲明、

一、就日本軍之最後撤收時期、記錄中日雙方之主張、

三、中國側除協定外、宣明其立場及主張、

中日雙方、各向政府請訓、預定九日續開會議、

鄂北共產軍猖獗
武漢又受異常威脅

【漢口七日電通電】在漢水沿岸與徐源泉軍對峙之共產第二第六軍頑強抵抗、若徐源泉軍敗退之場合、武漢一帶、即時有被共匪蹂躪之虞、人心極度動搖、

馮玉祥
再辭內長

南京訊云、國府任命馮玉祥爲內政部長後、馮於二中全會後、在洛曾兩次函請、行政院長汪精衛准予辭職、均經慰留茲馮氏以病復加劇、亟須調養、復於本月二十五日分電國府及行政院辭職、茲錄兩電原文如次、

電一 南京汪院長精衛先生惠鑒、有電敬悉、辭前在洛陽會兩次函請另簡高賢、出長內政、近日病復加劇、亟須調養、內長一職、仍請先生早日另任賢能、俾利內政、無任企禱之至、特電肅復、諸祈睿照、弟馮玉祥叩有（二十五日）

電二 南京洛陽國民政府鈞鑒、前奉鈞府任玉祥爲內政部長、奉命之下、自視才力太短、責任太重、且用非所學、深懼不克負荷、當經函陳行政院汪院長、請予轉呈准辭、雖承覆函慰留、仍未敢遽膺斯任、竊念玉祥壯歲從軍、學識淺薄、政治一端、多未諳悉、然深知內政措施、關係全國社會安危、民生苦樂、況際此百廢待興、絕非不學無能如玉祥者所能勝任、加以久病不愈、尤難驟膺繁鉅、爲此懇請准予辭去內政部長職務、另簡賢者、俾臻治理、臨電屏營、不勝待命之至、馮玉祥叩有（二十五日）

調查員北上

【南京七日聯合電】聯盟調查中國委員一行、本日（七）午後四時十分、由浦口乘津浦線列車、向北平出發北上、

【南京七日電通電】聯盟調查委員一行、于七日午後二時由漢口抵京、與羅文幹及國府主席林森等、密談約亘一小時後、午後五時、乘特別列車向北平出發、

陝北近狀

楡林訊云、府谷縣在昔爲陝北富庶之區、近年爲種烟政策所烟市日衰、土敗賠累不堪、因此農民不欲多種、以免過於剝削、但種不足者、仍要按派數繳欵、所以每種一畝、有出錢至百數十元、皆所獲烟、償除人工肥料外、不足公家的半數、加之縣長與紳士狼狽爲奸、任意加派、此外尚有各項特別捐等、而區長鄉紳、都由金錢運動而來、催收各項款、多用非刑勒索、可過之家即領其所獲、雖墳官紳慾海、去歲農家欵而逃往蒙地偷生者、絡繹不絕、本年繼續流離者、時有所聞、最近該縣人民推派代表劉季華君于前幾天來楡、向方長官請願救濟、倘能回天、造福不淺、據聞府谷共計七區、每區每年除苛縣款外、極少還要向人民征収區費一萬餘元、區長出則前護後衛、入則高樓大厦、儼若大軍官一般其宰割人民之法、多用拷打非刑、去冬孤山、木瓜兩堡、及麻地溝等處鄉長、因索三五元或幾角錢、竟把無辜人民、逼死數人、慘不忍聞、又聞去冬縣署派各局長催警生下鄉收特別捐（共二萬元）時、某局長到木瓜堡、每百元附索乾士十兩、以充私囊、近聞上級官廳、頗有大加整頓之意、果爾誠地方之福音也、

又綏德縣長趙國安於去秋到任後與地方人士、背道而馳、因此結怨於民、最近新任楊某接篆後未曾交代、即行潛逃、前聞趙任內虧空七千多元、前該縣各局會及各團體具文向省政府與民政廳及楡林師部控告趙某、請求查辦、以警貪污、其呈詞如下、『呈爲縣長毒害地方、徒吞公款、情怯畏罪、聞風潛逃、懇請按律究辦、以伸國法事、查局縣前任趙縣長自蒞任以來、對於地方應興應革事宜、毫未舉辦、一味貪贓枉法、毒害人民、地方人士、初則觀其後效、繼則畏其權威、恐被暗陷敢怒而不敢言、趙縣長遂殘民以逞、橫征暴斂、所不用其極、衆之放縱役吏、橫行鄉曲、苛虐人民、日甚一日、計在任六月、徒吞公欵七千餘元、地方人士於忍無可忍之際、正擬告發、忽趙因濫用、僞、管押訪員、及黨委、經上峯撤職、而趙縣長徵未交代、即行潛逃、似此情形、即就撤職潛逃一節、已是證明情怯畏罪、不敢留暫詰辜官方、趙縣長在任時劣跡、姑且勿論、應行查辦、目前業經民等電陳鈞府在案、茲將趙縣長在任貪婪違法事實、另行列摺、備文呈賚鈞府鑒核、併懇明令通緝、嚴行查辦、以重國法而懲貪婪、實爲公便等語、

馮玉祥態度
黃少谷表示談話

北平訊云、記者昨晤黃少谷氏、詢以關於馮玉祥氏之種種消息、黃君談話如下、近來各方關於馮先生之傳說甚多、茲就個人所知分爲三項奉答、

（一）馮之主張問題 馮先生自離汾陽到京滬迄於現在、其主張可概括爲對內主張精誠團結、共赴國難、對外主張武力抗敵、收復失地、其在京滬之言論函電及向一中二中兩次全會之提案、始終本此見解、目前發病山中、主張仍係一貫、惟如何見諸事實、則須行之以漸、就精誠團結言、汪先生暨中央諸同志於危難之際、毅然肩負艱鉅、任勞任怨、自當力爲贊助、就武力收復失地言、中央已定長期抵抗之決心、現雖運用外交、然仍以武力爲後盾、外交運用一窮、舍流血無第二條路可走、其間僅有步驟問題、馮先生對此甚諒解、

（二）馮之職務問題 外間對此議論紛紛、甚有濫造謠言、謂馮因欲任軍職而感到失意者、無稽之談、可置勿論、馮先生於抵滬之始、即曾函覆舊日袍澤、告以本人不願再任軍職、各軍應爲國效命、不可只知擁護個人、仍蹈二十年來軍隊私有、軍閥誤國之覆轍、其旨趣有此一函、已可大白、近來所傳韓向方先生等保馮先生爲洛陽綏靖主任之說、據上月廿七日自秦安來人談及、山中對此並無所聞、度韓主席等致電中央時、未及通知馮先生、否則必被勸止、韓主席之意誠甚善、而馮先生則決不願中央爲人而設官、前日報載某君談話、一若先生必欲再博一官以自娛者、其措辭於韓似均不無失言處、以馮之歷史言、試問何須再添四字官銜璜門面乎、至馮究竟應否再任軍職、個人意見、以爲須視黨國之需要如何、例如大規模對外作戰時、政府或將徵及宿將、軍隊及人民亦將要求政府多用賢明之統帥、在馮先生本人則儘可不待政府命令、軍隊捧場、而自行投入正式軍隊或義勇軍中、爲戰鬪員、馮自從軍到現在、三十年來、即係以仇國爲假想敵、有爲國宣勞効命之機會、決不放過、任何人不能阻止、其盡國民應盡之義務、若國家不對外、而又無其他必須馮氏復任軍職之原因、則馮氏爲國致力之處正多、何必拘於軍職、若時至今日、仍有人爲權利地盤之想、則其人必被吾民打倒、可斷言也、

（三）馮之病況及行止問題 馮先生前次在徐即患喉症、溫達抵洛後、即發熱吐痰咳嗽出汗、漸不可支、故正式會議三日、僅能出席一次、亦不及終席而退、迄至會閉幕、即赴徐就醫、體溫雖漸降低、而咳嗽不止、有時且咯血、又因其向慣予山林泉石之生活、不耐久處於闠闠之城市中、因有遊覽擇地療養之意、適韓氏開亂、請入泰山休養、故選入山中普照寺、其經過大概如此、至今行止、據個人推測、應視病況及其本人之旨趣而定、如病能愈或即返京洛供職、如病纏綿、當留泰山暫住、或更遷往其他地點療養、或來平津就醫、均無不可、總之、馮氏一如其他公民、有居住行路之自由、盼各方不以不存之心待人、尤不必動以好奇心理相衡度、國勢阽危、至於此極、若猶擬神疑鬼、不公不誠、則惟有靜待亡國之劫運到來而已、其次有須鄭重聲明者、鄙人自洛會閉幕、即與馮先生分手、已一月未晤面、以上所述、係由個人負責云、

蕪湖農振之進行

蕪湖訊云、蕪湖去歲慘遭水災、數千萬災民呻吟於飢餓之中、內而不安、外何以禦救災之工作、亦急不可緩、皖省災區、現由國府救災會委托華洋義振總會辦理農振、直接扶助農民恢復農事、蕪區農振辦事處已由張璟鏗君籌設成立、所有蕪區農振之蕪湖、當塗、無爲、和縣、銅陵、宣城等六縣農振、業已分別情形規劃進行、頃晤張君於其辦事處、承告蕪湖方面之農振、以地方協助得宜、進行較易就自治區四五六三區先行設立農村互助社一百二十九所、辦理借貸信用各項合作事務、將來依照需要情形、或再添設數所、宣城當塗和縣日內即將興辦無爲銅陵兩縣、俟再派員前往協助辦理據去歲金陵大學農學院在皖調查水災損失結果、折合銀元、蕪湖統計一千四百萬元、宣城二千九百萬元、常塗一千六百萬元、和縣九百萬元、無爲三千一百萬元、銅陵雖未調查、然爲數約亦在一千萬元上下、損失之鉅、直無倫比、故雖有國府救災會撥三千五百噸美麥、及青年協會津貼三萬元辦理此事、仍覺杯水車薪、然以辦事有預定方針、開辦以來、尚不感棘手耳、惟據在鄉視察之結果、默審環境、則發現兩種困難、一以農民知識幼稚、對於合作意義不能完全了解、須待農振人員親詣其身旁解喻一切、始能接受、二爲奸滑之流、每每假借農民之請託、出而包辦吞報、稍一不察、即墮入術中、故須步步審愼辦理、以防不測會嚴飭辦事人員、不需在鄉村中作事、應在田舍中與農民多多說話、務能探索眞正農民生活疾苦、而爲之解決、如最近本縣鳳林圩曾發現重利盤剝情事、農民飲鴆止渴、流毒所至、不僅農器轡事一項而已、誠有待于農振前往解救一切、以扶助其恢復農事、將來農振互助見有成效、則改爲普通合作社、不分貧富皆得入社互助、推廣合作事宜、藉以奠定社會基礎、安邦靖難云、

伍朝樞已通電就職
就任瓊崖特別區長官
發展地方經濟樹立廉潔政府

廣州訊云、各報館均鑒、案奉國民政府令開、任命伍朝樞爲瓊崖特別區長官、此令等因、奉此、朝樞遵於三月二十八日在廣州宣誓就職、即赴瓊任事、竊以我國積弱、固由於外患紛乘、亦由於政治未能改善、而政治未能改善、則以全國經濟困難、民生窮蹙爲主因、故欲禦外侮、必改善政治、欲改善政治、尤須注意於經濟、蓋經濟爲政治之背景、歷史具在不難復按也、今全國用人有限、而待用者無窮、才智不驪之徒無以自見、抑鬱不舒、則憤而橫決、使政局呈杌隉不安之象、而社會方面自智識階級以至負販力作、亦莫不供過於求、皇皇然奔走衣食、不可終日、不幸而更遇內爭外患水旱天災、則失業之人愈多、而謀生之途亦愈深閉固藏、農工則蕭條流離、不能及時復業、坐令利棄於地、力無可施、循此以往、豈非至公私掃地、赤窮不止、此誠我國之大患、而不容忽視者、更就共匪而論、類多由於生計壓迫、挺而走險、若不從經濟着手、爲闢生路、而專特武力求其肅清、亦不過揚湯止沸、究非正本清源之道、故朝樞以爲當今急務、首在使人人能得相當職業、勉維生計、方有整理政治之可言、昔孔子以先富後教答冉求之問、總理對於民生主義、不惜丁甯反復、啓示吾人、其意蓋正在此、瓊島孤懸海外、逼處强鄰、連年匪共橫行、民生憔悴、安內攘外、殊未易言、朝樞肩茲重職、自覺弗勝、惟念不欲畏難苟安、竊願於瓊崖一隅之地、勉力下層工作、一方面發展地方經濟以蘇人民之困苦、一方面樹立廉潔政府、以謀政治之革新、而對於預防外患、恢復治安二者、尤當盡力措置、所冀小有成就、爲黨國效涓埃之助、尚祈時加指導、俾有遵循、不勝大幸、瓊崖特別區長官伍朝樞儉（二十八日）印、

大倉方面發生槍聲
似中國軍內部之軋轢

【上海七日聯合電】據軍司令部發表、在大倉方面、本日（七）午後一時、發生小槍及機關槍聲、但係前日來第十九路軍與第四十七師之軋轢、再度表面化、

世界珍聞及其他

煥章獨行 遊岱廟
小食物攤坐地食包子炸糕
公安局長得報不勝驚懼

濟南函云、馮玉祥自抵泰安養病以來、已逾旬餘、馮以宿疾已深、非切實靜養病愈難克奏効、日前曾表示對外間一概不問不聞、並拒見各方賓客、不圖倒屯準備長期休養、日來氣候溫和、病勢大有轉機、于日前二日力疾下山信步漫遊、隨從未帶、隻身入城、其態度舉止、與平民無稍差異、入城曾一度至岱廟內遊覽、觀摩唐槐漢柏、憑弔名勝古蹟、並在小食物攤上坐地吃油煎包子數個、旋又吃油炸糕數枚、一時民衆隨行圍觀、而馮仍態度自若、且時與民衆攀談、嗣泰安縣公安局局長聞訊、不勝驚懼、恐生意外、乃急親赴岱廟趨前致敬、當被其婉詞謝却、實遂派警迂迴相隨、暗中保護、馮遊歷數小時始返普照寺、各方前往懇問者、接踵不息、馮均避而不見云、

（上圖馮玉祥最近寫眞）

明初岐陽王 世家文物珍寶（續）

文獻 又夙知北平故家之不乏舊物也、於是稍有所聞、必進而求其脈絡、以冀由接間接獲有與建築相參明之線隙、其得有岐陽世家文物也、實始於平番之一圖、及明代犀甲之二殘片、圖中繪西番犀式與故書所載吻合、而犀甲又足以考漆工之進化、進而詢其來歷、始知其出自李氏、其二十一世孫國壽現居北平、怵於世亂衰微、稔知朱公以保存文獻爲職志、亦慨然出其所藏各種遺物、乃至影像誥圖契據分關、歲舉、以相屬、俾其考訂、乃屬本社同人、分任其事、並集賢覓工、爲緝補蠹殘、重付裝褫陳列告、就其遺文一一排比參証、凡成李文忠集傳一篇、李景隆集傳一篇、李氏四世以下世系記一篇李氏入清以來世系記一篇、李氏族譜世系表一篇李氏畫像考一篇平番得勝圖考一篇、而李氏六百年之歷史昭然大揭、史冊之遺文墜事、都得其歸宿矣、

李氏 遺物之初來也、裝殘凌雜、爬梳實難、經數閱月之功力、明其世系、次其年月、分別部居、然後蔚然稍可量理、今次第其諸物目數如次、第一、吳國公誥敕、按此敕署龍鳳九年、是明太祖卽位前之四年也、明初奉韓林兒正朔之事、爲明人所諱言、僅見於野史、此爲絕好之史證矣、紙墨如新、並有太祖手押、第二、明太祖御帕、並紀恩册、李景隆以懿親子弟、宴見宮中、太祖出以所食點心裹之帕中、以賜景隆、退而藏其帕、以爲世寶、並爲紀恩册以記其事、亦見族譜、此帕今居然無恙、黃色未渝、絲縷猶韌、又於紀恩册中折出明弘治中曆書殘葉、是以證其確爲明時故物、蓋實物之能證史蹟者、似此眞罕見矣、第三、岐陽武靖王像卷、第四、岐陽武靖王別傳一册、按此卷爲明人寫本、與明史及李贄王世貞諸紀載相較、頗有異聞、可窺見洪武中多少佚聞

秘事

第五、李氏歷代行像一册、第六、李氏族譜三卷、按此譜刊於康熙中、其十五世孫延基所修也、惜其體例蕪雜耳、第七、萬曆誥敕一卷、第八、平番得勝圖、按此圖中人名地名斑斑可考、確爲萬曆初年洮岷戰役紀功之作、與明史西番傳及甘肅通志相合、以之考證明代行軍制度、眞可寶之物也、殘甲相傳爲文忠所御、諒亦不虛、第九殘甲一片、第十、張三丰畫像、三丰爲近代神話傳說集中之人物、此像經李氏（未完）

捷克斯拉夫提高女權 丈夫獨裁制取消
◇妻子有離婚權

捷京布拉格電云、捷克斯拉夫政府最近修改舊日法律、使作妻子者之法律地位提高、該修改之第一條、承認妻子在家庭中與其丈夫有同等之地位、依照舊日之法律、爲丈夫者在家庭中爲一獨裁者、第二條、承認父母皆有對子女之教育權、如其父不允、其母可向法庭控告、第三條、承認妻子有離婚權、如妻子於見結婚前有受騙情事、卽可爲離婚之理由、舊日法律關於商業及勞工條例各點、亦有相當之修改、

重修大明湖 名◇勝◇古◇蹟
北極殿藏楊氏古書

濟南風景最佳者、爲大明湖、湖在歷城西北隅、周約十餘里、古蹟甚多、清高宗東巡至此、曾有御製大明湖詩、現仍懸於北極殿上、去歲湖畔曾被火災、一部古蹟有被焚者、據聞韓主席於入春後、特出鉅欵、將大明湖所有古蹟、如趵突泉、北極殿、黑虎泉等名勝地點、加意重修、並在北極殿設立藏書樓、擬將省府收買之楊氏各書送該處保存云、

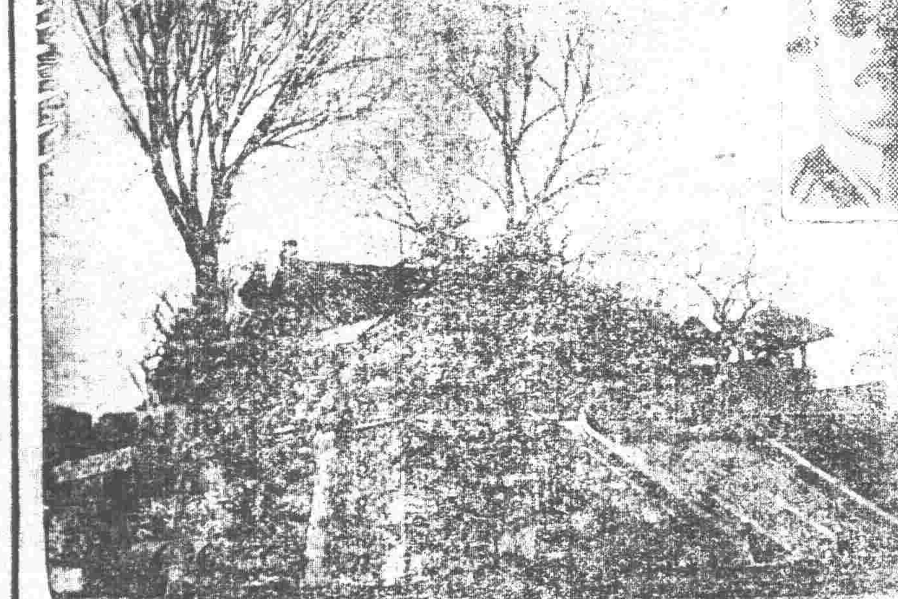
（左圖爲復築與大明湖北極殿全景）

瞿曇寺名貴 如皇宮
明樂宗子出家地 附近多少金窟

青海通信云、陰曆正月八日樂都瞿曇寺舉行觀經大會、前往觀者爲數甚夥、記者前二日、隨青海黨務辦事處第路巡迴宣傳隊照特派員及高出傑苗應偉六君出發、歷六七日始行該處、該寺居樂都縣城南、每年陰曆元月八日舉行觀經會、近村居民持燒香求福者、踵趾相接、爲該縣最大集會、宣傳隊自出發後、於第一日經小峽高寨、曹家堡白馬寺等地、沿途沃野數十餘里、十九任其荒蕪頗茲米珠薪桂、際誠屬可惜、約行八旬鐘時、巴嘉河臨、住宿互助縣屬之張集寨、至第二日經河灘寨早莊子等地、抵樂都縣城、往該縣黨務辦事處歇息、至第三日待晨騎向南上往所宦之目的地、沿途甚、羊腸之道時而登山、時而入澗、曲折崎嶇令人心寒、約於下午二句鐘時、卽達其地、遂息寺活佛所住該寺院內、吃熟麵喝、酥油約、逾一句鐘、時卽往該寺之各處參觀、四圍山巒列成一橢圓形狀中有小河一道、俗名爲之缸子溝該寺正居其上、背山面水、若處另一洞天、聚僧人談、該寺之沿革、謂明時永樂皇帝某皇子、生有異像、旣少長、覺諸事之不平、棄萬乘之尊嚴、到此出家、當時永樂皇帝、深感其誠、爲之建寺、俾償宿願、土人燒香叩頭皆以爲有求必應云云、該寺共分三院、前院有石碑四、其二爲明永樂年間立其二爲明宣德年間立、面爲漢文、背爲藏字、雖有數年、乃因保護周至、至今宛然如新、中院爲寶光殿、後院爲隆國殿、東西兩旁、建有飛廊七十二間、雄壯整齊儼然如一皇宮、不過規模較小而已、該寺所陳設古物甚夥、茲分誌於下、（一）石蓮台兩座、其一在寶光殿、高四尺餘、長八尺餘、闊三尺餘、上供釋迦牟尼、其一在隆國殿高一尺餘、長六尺餘、闊三尺餘、上供永樂太子均係同一石質所雕琢精巧異常、光澤奪目洵爲世間罕有所不同者、卽隆國殿之石蓮臺四週、又圍以石欄、下砌以石臺、更覺壯觀（二）珍珠樹一株、在該寺隆國殿陳列、高一丈餘、周圍三尺、餘上有銅頂下有石座、一四週裹以綾條繡以包絲線等物、土人婦女跪燒香畢、卽以袖頭磨之、若絲線有貼者、卽爲佛喜賜以小孩之預證、至緞條繡包等物乃係小孩產育後所報答之物、相沿至今、土人鮮有不爲其迷信者、（三）金佛一尊該寺有一銅佛、內含金質、在其活佛院內東房供奉用一小轎裝乘、每年元月所套之佛蓋卽是也、（四）寶光殿屍佛、該寺寶光殿釋迦牟尼、供有一佛、據僧人云謂其活佛死後、命之以紙泥、給之以熟金、享香烟者、已有年矣、（五）宣德年古器、該寺寶光及隆國殿有銅香爐頂、銅安燈二座銅花盆對銅紅蓋二個、（如滿臉盆狀內乘小麥銅元紙花等物、係用以敬佛者）、均爲石座、光明四射全室爲之輝煌、俱爲明時宣德年間之物、又有蒲時嚭陞十年銅磬一對、皮鼓一雙、其石座雕琢之精經更屬罕見、第四日該隊出發作破除迷信之宣傳、聽者甚衆、第五日待晨發、畢復乘騾南下、渡河越山、聞該寺南七里餘之一營（地名）產金甚夥、欲往觀焉、經二時許、始達其地、向北一山、雖不過陡却甚高、四圍金窟羅列、宛如鼠室蜂巢、或則一二里之深、或則三四里之遠、蔓延曲折、旣進難退、皆爲該地土人、掘沙淘金之所、詢之土人、或云山頂金多山、麓則金少、或云某人開金發、財某人開金失、敗或云吾等終日勞碌、僅能維持生活而已、是則每年產量如何、無從計數、惟敢斷定、果能用大規模之科學方法、探、則亦不致有任何、危險、參觀畢、則轉乘北上出峽、趣由又抵樂都縣城、至第六日、過大峽循河南赴乘回甯、

北美洲三百飛行士 擬來中國服務

聯合社消息、加拿大國航空飛行家、三百餘名、因本國航空經費缺乏、現擬投資中國、參加戰事之用、此項事實、在徵求中國同意中、聞其藉口關鍵、基於中國並未正式宣戰、以維持生活爲理由、彼等來華負務、亦不能謂違背國際法律云、以善意爲援助云、

三十名大學生 犧牲血液醫老教授

舊金山電云、舊金山巴克奈依大學之英語部部長名教授湯姆生氏、現年六十五歲、在該大學執教鞭已歷多年、循循善誘、極得諸生之尊仰、不幸最近罹貧血症、病勢非常危險、醫士謂需多量之血液補充、該大學學生聞訊、均願犧牲自己之血、爲湯姆生先生治病遂由醫士在全校學生中選出血液健良之學生三十八人、取出彼輩之血液爲老教授治病實驗後、湯姆生之病果愈、一時全國傳爲美談亦大學校師生中一段極光榮之事實云、

奇訟
舞女十名爭訴貌美 是否美麗難煞法官

巴黎函云、法京最近發生空前妙訴訟、幾令法官無法判決、案原巴黎某戲院主人因需要舞女、故、電託德國某舞蹈團、速選美麗舞女十名送來、及舞女到達、戲院主人認爲並非美女、不肯如約僱用、舞女等憤極、謂世間尚有美於吾儕者乎？已立向法庭控告戲院主人不履行契約、此案爭點在該舞女等是否美麗、雖經驗豐富之巴黎法官、亦苦無標準可資審判、現巴黎社會莫不以極大興趣、注視法官之判決云、

◇不要牌子

一個旅行家登到山頂上說『這個懸崖斷壁 是很危險的怎麼警察不立個小心的牌子呢』引導人『從前倒是立過小心牌子因爲沒有掉下去所以又把牌子撤去了』

◇誰見不笑

甲『你看那個姑娘由這兒過看我直不住的笑』

乙『我也是乍見尊容的時候不覺的也是要笑的』

痔疾 一般創傷 皮膚疾患 新治療劑

海米精 坐藥 軟膏

HELMITIN

若欲根治痔瘻病 曷不速用「海米精」 不但奏効準、且敢保斷根

本品乃經多年苦心之研究、用精微獨特之技術、從自古卽以天惠的治痔藥而謳歌的卵黃中、抽取其特効的藥精、用此爲主劑、加以近代化學所產生的治痔必備品之各種寶貴劑、製成此獨一無二的治痔特靈藥、不論新病久疾莫不藥到病除、尤其難治之痔瘻、亦無需觀血手術、而去病苦失矣、故用「海米精」一盒、勝住醫院一月、省時、省事、省錢、不受疼、不害怕、任何治痔藥、沒有能及者、誠與醫藥界放一異彩、患痔者之大々的福音也

主治

坐藥　內外痔核、痔出血、肛門破裂、痔瘻、分娩後脫肛會陰裂傷等

軟膏　一般潰瘍、外科創傷、火傷、凍傷、濕疹、頑癬等

全國各地有名大藥房均出售

總發行所 有限公司 藤澤友吉商店化學製藥廠 大連支店 大連市山縣通七番地

總經理處 大連 日本賣藥株式會社大連支店

五淋白濁滅菌至烈 利比兒

特製利比兒之効力

服用特製利比兒後恰如熱湯將體內之我諸我根淋菌足以合乎生理上之殺滅小便時完全洗出是乃本劑最完美而精良之治療法也本藥効力之說明不下千萬言固不縷贅治癒者早蒙深信諸君或疑請試服五天定得確實之證明服利比兒後翊日分秘之膿汁減稀同時疼痛消散越數日恢復原狀由此觀之利比兒之對於淋菌我諸我根足徵有强烈之撲殺力膿而且痛時小便中浮游如線屑之菌絲聲色形之於外是惡性淋服用本劑菌絲得以破裂漸至消滅陰性無毒楣氣四溢設不知攝生方法故態復萌故於止膿後亦當繼服至徹底治癒而後止

服用利比兒後對腸粘膜上之吸收作用極速膀胱內已成化學的變化卽殺菌（我諸我根）性藥物化尿道中所排泄殺滅之黴菌其時適成藍色放出極强之利比兒臭氣無論何人查驗時莫不現驚奇之狀故不必用危險之尿道洗滌手術

本劑之優良點

一、服藥翌朝尿色卽變藍色排放强烈利比兒之臭氣尿道之蠕蠕無數淋毒菌因爲基於此化學的變化藥劑悉爲殺滅途與尿同排出矣故膿痛猶如夢以去也

一、凡由異國人種而羅之病毒尤帶猛毒性極爲頑固是以普通治淋劑寸効毫無然特製利比兒對此猛毒性淋菌亦易達其目的可完成病菌之絕滅効驗故得內外人等信用篤厚卽爲此也

一、無胃腸障害及副作用非特神効迅速且無他害之虞也

以効力本位擴賣中外馳名販路廣汎已有幾百萬人之患者因此復享人生之幸福矣特請患者立試五日分必見滿足結果管保喜悅（各埠大藥房均有出售）

藥價

悉作用特製利比兒　三十粒 金貳圓　四十五粒 金參圓　七十八粒 金五圓　一六二粒 金拾圓

輕症用利比兒　三十粒 金壹圓　六十粒 金貳圓

發售本舖 竹村製劑所 大阪市東區南久太郎町

執政派寶熙抵奉 致祭各處陵寢
今日前赴東北兩陵祭勘

滿洲國元首溥儀、爲追念先祖、及修整奉天各處陵園、並舉行春祭起見、特派執政府內務處長寶熙、由京來奉、代表元首致祭、並勘驗各處應行修理之陵房、業于昨八日晨九時由警察局副局長魯綺首席督察長劉連瑞、陪同致祭城內皇宮之太廟、當時該地、除由一分局長督同所屬加倫保護外、更有警局蔣李鄭等三督察員特勤維護、至十時許祭畢後、當赴袁潔老公館休息、聞定今九日前赴東北二陵祭勘云、

蒙疆督辦將改 警備司令

據聞政府以蒙疆督辦名稱、殊屬不適、擬即予改稱爲蒙疆警備司令、就督辦公署、改組司令部、部址仍設在洮南云、

各省重要官長 閣議可決

【長春專電】七日國務會議決定任命人員如下、
奉天省民政廳長　趙鵬第
奉天省教育廳長　韋煥章
奉天市長　閻傳紱
吉林省民政廳長　王　惕
吉林省教育廳長　榮孟枚
吉林省公署秘書長　李銘書
仝秘書　李堯祖
仝　郭進修
仝　吳　峙
仝　于椎棠
仝　誠　勤
仝　何春魁
仝　葉開申
哈爾濱市籌備處長　鮑觀澄

刀匪復熾 于司令派兵痛剿

據關係方面消息、東邊通化、臨江、濛江、各縣近復發現大刀會匪一千餘名、與該地帶之胡匪連絡、頗爲猖獗、瀋奉中之于芷山司令、昨特電飭駐紮通化奉天省陸軍步兵第二團、派兵痛剿、以靖地方云、

首都人口 三千四百萬人

長春電訊、滿洲國政府成立後、頃初次調查戶口面積等、據查人口爲三千四百萬人、面積爲七萬七千三百三十四方里云、

瀋海路增加客車

瀋海鐵路定于四月十日與吉海路聯運一節、已誌本報、是以瀋海路特自是日起、將旅客列車次數、及開到時間、另行規定、並恢復事變前之情狀、由瀋開發者、一次車七點三十分、三次車十一點三十分、五次車二十點三十分、到達瀋陽者、二次車二十點、四次車十六點、六次車八點、時間略有變更、僅將事變前每日順序、概行更易、即從前由瀋陽出發之三次五次一次、今改爲一次三次五次、從前到達瀋陽之二次六次四次、今改爲二次四次六次云、

閻市長籌備 擴充商埠 興通地面

奉天市政公所閻市長、自接任以來對於市政興革事宜竭力進行、頃聞閻市長現與各科長各科員籌商、將商埠地大加擴充、飭銀行號救濟商民增建遊場菜市娼寮以資興隆地面云、

瀋水小新聞

【瞽者大會】各行歷年皆有定期大會、而得以卜者爲生之瞽者、定期舊曆三月三日、齊集省城召開大會一次、於今八日爲瞽者大會期、遂在小北關天后宮會所開會、合城鄉全部共集二百餘名之多、凡會內各部人員、有條不紊、均由瞽者任之云、

【住戶被盜】小南關卜將軍胡同住戶王姓于七日夜、不知何時進入小偷、將屋內牆上所掛之棉衣、及懷表等物、一併盜去、至八日晨始行知覺、當即報告該管分所、代爲查找云、

【妓女吞烟】大西邊門外南市場、馨樂書館妓女艷秋年十九歲、係外省籍因營業蕭條、自知樂籍非久居之地、竟與某公司經理訂有偕老之約、竟欲潛逃爲掌班查見即將拘回、艷秋忿甚、於七日晚十時私自購買煙一塊吞服、希圖畢命、經班主查知竭力灌救、卒未殞命云、

【砍傷婆母】市內大東關上坎住戶夏文祥之妻周氏、性極潑悍、對於婆母、時加打罵、夏某頗爲信寵之、於昨七日、該姑媳因細故發生口角、其氣忿之下、竟用菜刀、將其姑之手部砍傷甚重、經房東報告警所、將周氏及其子帶局法辦云、

【背夫逃跑】大南關二道碣子胡同門牌九十二號住戶紀成泰之婦李氏年二十三歲、因與其夫起口角、遂於七日晨乘其夫不防備逃遁無蹤、當經紀某報告該管分所代爲查緝云、

【三案俱發】大南城門外火神廟胡同住戶王旭東院內住戶馮子元、現無正業素日行爲如何不得而知於七日下午四點、有巡警五名闖入屋內大肆搜翻、書搜出子彈及烟燈具牌九一付、立將馮某送警察局依法懲辦云、

【倒灰糾葛】八日晨六點、大北關財神廟胡同、李小舖執事人李玉和、因將灰倒於徐姓門前、徐姓婦以有碍衛生、遂於與理論、李某不服、因而口角、徐姓婦同身將李某毆打不堪、嗣有李之妻出而解勸、徐仍不甘休、結果一同赴分所理論云、

中東鐵路改稱 北滿鐵路

哈爾濱電訊、滿洲政府自宣言獨立以來、對於舊存之各機關名稱、除去支那中國等字、改爲合宜於新國家者、頃決以中東鐵路、改稱爲北滿鐵路云、

限制呈報剿匪

省公署近查各縣呈報剿匪案件、對於傷斃匪人、每謂被匪架去、或稱驗明掩埋、以圖邀功、長此以往、殊屬非是、茲特於昨七日、通令各縣長、嗣後對於斃匪、須具證明書、及匪屍像片、不得空文呈報、自干未便云、

各關局所一律 請領新戳記

奉天警察局、改組省會警察局、爲日已允、惟各關警察分局、及警所之戳記、迄未實行更換、頃聞於七日各關分局及警所一律領換省會字樣新戳以符名實云、

中央銀行五月上旬開辦 發劵限度一億元

中央銀行設立委員會、現正銳意進行設立事宜、據聞該銀行開辦期間、因準備關係似稍延緩、當在五月初旬、並聞兌換準備財源爲五百萬元、發行百、拾、五、壹等元各紙幣、至發劵限度、暫爲一萬萬元、應必要行增減云、

政府公報 發刊在即

【長春專電】滿洲政府決頒布政府公報、分誌本報、現在該公報已經付印、不日即可頒布云、

夜間通行証 製就分發

省會警察局核發夜間城關通行証一節、已誌本報、茲齊局長以業將通行証製就、爰於月之七日、分發各機關、以資應用、証爲合頁式、第一面書夜間城關通行証、第二面書第幾號、發証日期、持証人姓名、職業、蓋有奉天省會警察局方戳、第三面黏持証人照片、蓋行政科鑑定方戳、第四面係列持証規則、(一)非辦理公務不得使用、(二)出入城門須自行提示、守城長警驗後放行、(三)遇有官警盤查、須出以相示、(四)出入城門、以一人爲限、乘車馬攜僕從不在此限、但至多不得過三人、(五)不得轉借他人、及車夫僕役、任意濫用、(六)有效期限由本年一月一日起、至六月三十日止、

大赦手續詳章

省署頃奉司法部頒到赦案程序、及不准赦免條款、已令高等法院遵照辦理、其令文云、古之聖人、下車泣罪、不教而誅、誰能忍之、今依政府組織法令第十三條、特行大赦、與民更始、萬方有罪、在予一人、(中略)仰見我報政與民更新之盛意、寄查我國人民、前處軍閥不良政治之下、飢寒所迫、蕩檢走險、觸犯刑章、良堪憫惻、惟犯人罪質不同、如眞正人命強盜、及危害建國、並共產主義之死罪、情命較重若一律得邀寬典、未免姑息養奸貽害社會、良非淺鮮、應在不准赦免之列、其餘所犯各項罪名、一律赦免、業於三月二十一日提出第六項國務會議公決在案、僅擬以大同元年三月十一日赦令約行以前、除眞正人命強盜共產及危害建國等罪、不准赦免外、其餘無論輕罪重罪、已發覺未發覺、已判決未判決、已執行未執行各罪、悉予赦免、其併合罪、如有不准赦免部分、應依法辦理由該管司法衙門依照本部所定條欵、及程序、分別辦理、呈由各該高等法院高等檢察廳彙案報部備案、惟赦免之案、公訴雖應消滅、其有附帶民訴、如追人追贓及追銀者、仍應依法辦理、再關於軍事犯罪案件、劃歸軍政部查核辦理、以清權限、(下略)茲將其不准赦條欵錄下、

▲眞正人命　(刑法)第一百三十一條第一項之罪、第二百四十條第六項之罪、第二百八十二條第一項之罪、第二百八十三條第一項第二項之罪、第二百八十四條第一項之罪、第二百八十五條第一項之罪、第二百八十八條第一項第二項犯第二百九十六條之罪

▲强盜　(刑法)第三百四十五條之罪、第三百四十六條第一項第二項之罪、第三百四十八條第一項之罪、第三百四十九條之罪、第三百五十條之罪、第三百五十二條之罪、第三百五十三條之罪、第三百七十二條之罪、(懲治盜匪暫行條例)第一條之罪(懲治綁匪條例)第二條之罪、

▲共產黨與危及建國　凡係共產及危害建國罪犯、無論依據何項法令處斷者、均在不准赦免之例、▲

國聯調查團 約定十七日抵奉

國際聯盟調查員一行、聞已決定十七日抵奉、在奉天竣事後、尚須由奉北行、赴長春吉林哈爾濱齊齊哈爾四地視察、預定在滿三個星期之時日云、

省署令各科 塡造工作表

省長臧式毅、以本署自改組後、事務進行後、省中各機關往來文件至爲繁多、及各科主管案件均待整理、迭經諭飭從速辦理在案、茲爲便於考核計、於昨分諭各科、凡每日各科所辦主管文發收案數目種類、其已辦未辦者、均須塡列逐日工作報告表內、呈候核閱、勿得含混以重公務云云、

勇警李文元殉職 因援絕致被擊斃

瀋陽縣警察第九區沙子溝一帶因際此防務吃緊之時、爲防範匪徒竄入境內擾害計、當十七日晚六時許、由分局長解其修命飭外勤局員王子政、及警長謝某、帶同警士十餘名、前赴該管境後地民業市場一帶、設卡巡邏、不意七時許、突有一鄉人進前報稱、有胡匪二人、各懷手槍、業在塔灣地方強搶彈輛大車、該等已向此地逃來即請緝捕等語、旋即由警兵等從事警備逮捕、該二匪因見有警察、即時分途逃遁、內有一匪、因向紡紗廠方面圖逃、正當通過南滿軌道時、警士李文元、猶勇直前、及抵南滿軌道時、經其率領之局員、下令退回、該警亦不之顧、當即與匪互相格鬥十餘分鐘、因後方警士援絕、致被匪人用八音手槍連射三彈、均中腰部、即時倒地身死、及後方警兵聞聲趕到時、匪人早已無蹤、即時將其抬回家內、一面報告分局、及八日晨、該總局長張鳳樓偕同分局長等前赴該警家內、親自致祭、該警士因家中尚有老母及妻子、且家境貧苦非常、當局長等致祭時、悲痛已極、慘狀可憫云、

平張又派部兵 僑裝苦力 出關謀亂治安

平張極力計畫擾亂滿洲、迭誌本報、茲據續訊、張鑑於現在正值山東河北苦力、大批渡滿時期、決定由部隊選拔優秀份子一千人使之混入右項渡滿苦力團、潛赴滿洲、又對於義外義勇軍第四第五第八各路軍、頃運大批子彈云、

師中教科書 急待審查

奉天教育籌備處長韋煥章、以省師範男女各校及初中學校開課在屆、對於中等學校教課書、極應審察、乃呈准省政府成立一中等學校教課書審查委員會、委先蒙族師範教員那有勳爲委員長、並通令省立師中各校選派學識兼優思想純正之教員一員或二名、保送來處充當審查委員、已於七日實行着手審查審查之教課書爲「歷史」「地理」「英文」「數學」「修身」等課程云、

交通部在奉設立 郵電監督公署

關於郵務、電政機關、業經交通部派員接收、茲悉該部爲監督以上機關計、特在商埠地喇嘛廟張作相公館、設立郵電監督公署、此項機關、刻正在組織中云、

總商會籌備 選舉會長

現任總商會會長、係由前市長趙欣伯所指派、本爲臨時性質、自應票選、是以日來該商會、刻正籌備選舉事宜云、

省會警察局 將擴充區所

省會警察局齊局長、以省城地面遼闊、五方雜處、原有十一個分局、一百一十四個分所之警察、尚覺不敷分配、現擬擴充各區所以期公安之周至、聞已將本年度之預算增加、業已呈請省公署批示云、

電車擴展計劃 興修双軌

奉天市電車廠、爲謀便利通行、往復無阻、決定將小西邊門至西塔間之電車路線、擴爲双軌等情、計劃有日、茲聞該廠當局、因十間房西塔間、商民寥寥、乘落升降者無多、此次計劃擴展双軌、該段實無必要、故於日昨重訂計劃、決定將西塔西端道路拆除、與站內之鐵軌、聯成一氣、東端道路、暫爲保留、至十間房止、仍留單軌、於西塔後、往復錯車、至由十間房至邊門一段內道路、均行取消、一概双軌、以利行車、用節經費、現已製定圖案、不日即按此計劃興修云、

討花會 嚇死幼兒

瀋北營盤胡姓、因討會吉斃鄰兒一案、迄今尙未結束、莫解其眞因、刻聞其鄰村吳某、亦因討會、將其年甫七齡之弟、拍于賭斗之內、彼與會友等焚香羅拜、蓋俟幼兒有所見、而以之猜測應出之會名也、羅拜良久、該兒曖呀一聲、即行睡去、越時始醒、謂有一怪物、勢將噬己、而兒因驚成疾三日後即夭亡云、

姜鵬飛收來 胡匪四百名 省府嚴令看押

本月五日瀋陽縣公署、據姜鵬飛者銜印一陸軍上校高等軍學研究班畢業、投刺晉謁縣長、當由謝縣長于客廳接見、該姜業之近由遼陽收來胡匪四百名、暫住縣境二區等候與親王前來收編、請飭屬幸勿發生誤會、謝縣長當據情電知省政府、經省府令將該姜某看押、俟調查明確再爲核示、該縣遵令已轉送第一監獄看守所寄押云、

省城大赦施行後 各縣亦開始釋放

奉天第一監獄、實行大赦、已誌本報、茲聞營口、遼陽、鐵嶺、本溪、新民、撫順、安東各縣、現亦開始實行大赦、以上各縣、即均向高等法院呈請核示云、

省署公報改元號

奉天省長臧式毅、以省政府已奉國務院令、改稱省公署、前省政府發行之奉天省政府公報、自應改爲省公署公報、並改爲元號、乃諭公報編輯處自五號起、即改爲元號云、

哈爾濱共產黨 機關部大擴充

【長春專電】各地共產黨當此事變、以爲千載一時之好機會、各黨竭力、從事潛行運動、至近頃中國共產黨哈爾濱特別委員會、改組爲中國共產黨哈爾濱黨機關部、努力擴張黨勢、並制策宣傳、至三月十九日、對黨員下密令、使之調查中國東、鮑觀澄、王瑞華、[illegible]、于鏡濤、魏紹周、陳克正、于操徵、李紹庚、鄧鏡新、李[illegible]充、莫順、金武宜、及其他要人之對日關係及行動等云、

印花稅票 將變更字樣

財政廳現在發行之印花稅票係爲國民政府字樣、核之現在國體無存在之可能、是以由財政當局規定、將來須改用滿洲國字樣之印花、用符體制、惟舊有印花仍須勢行適用以免人員損失云、

于軍一部 駐城內

奉天警備司令于芷山、已設司令部、并調衛隊連來城內、在司令部守衛、現于司令因城內無兵、飭將手槍營舊址修理、日內即調兵一營來城內守衛云、

警局規定 警官階級 按級佩帶領星

奉天省會警察局、頃因所屬各級官長等、隨意佩帶各階級色星、殊與定章不合、特於八日重行規定、令飭所屬一律按照階級佩帶云、

著名匪首 吳國璧 弄槍走火斃命

此次襲擊烟台煤礦之匪首吳國璧、被軍警剿捕即逃往三家子地方、於五日晚該匪首因弄槍走火彈中胸部、調治無效竟爾斃命、該部餘匪、均行星散云、

減輕營業稅案 省令財廳核覆

奉天全省商會聯合會、上月開會經各縣代表來省謁當局、請求核減營業捐稅各節、曾誌本報、聞經代表面謁請示後、更由總會備文呈請省長、批准核減辦法、茲悉七日經省署指令、內開呈悉、仰候令行財政廳詳核具覆、聽候示遵等云、

瀋陽市外人 商業調查

據商會最近調查、外人商業如左、計英國三百二十七家、美國一百〇八家、俄國二百六十三家、德國十三家、意國五家、朝鮮五百六十餘家云、

市署預算 發表有待

奉天市政公署及所轄各機關之預算、據聞業由市長飭令草擬完畢、因其中尚待審核之點頗多、以致尚難公表、至發表日期、當俟市長由連返奉後、然後正式呈准省署發表云、

被服廠將恢復 刻正由軍政部計劃

東三省被服廠、停工已久、茲聞中央政府、爲實行集權制計、對於各省之軍用被服、擬由中央辦理、擬將此間三省被服廠恢復工作、刻正由軍政部計劃中云、

營安兩市長 即發表任命

當局對營口、安東兩市、決定恢復設立市政府、辦理市政、至市長人選、聞保委甚多、如銘鎭、恩麟、姜曉峯等均在保委之內、一俟執政府國務院回訓、即可發表任命云、

天氣豫報

四月九日	北東風　曇
八日之溫度 平均	八度一
最高	一八度七
最低	零下〇度九

稅捐局 劃撥稅欵

【西安】縣財政監察委員會監察委員長王化宣、李小樓、姜振亞、管樹屛、葉瑞唐、李鍾由等、因該會成立以始、對於地方財政負責辦理、曾誌前報、該會各委員於日昨向西安稅捐局鄭宏毅局長接洽、將應撥歸地方之稅欵、從新稅率實行期、本年二月一日起、將該局應撥歸地方之稅欵、撥另數劃歸縣署云、

審核各區 村預算

【西安】本縣素爲富庶之區、而居住之農民亦均淳厚、以此之故其地方之土豪地痞則能任意漁肉鄉民、類如去歲之自衛團、全縣農民竟攤十餘萬元之花銷、若長此以往、非治地方而爲地方造亂、官紳民均有鑑於此、故經會議規定各村之預算、藉杜無知識而有野心者之訛鬧、斯種預算聞每村每年爲千五百元、經戴縣長召集、財政局長由紫瀾、教育局長王晋之、警務局長李耀坤、以上係關於、教育、財政、警務者、再爲財政監察委員、王化宣、李小樓、管樹屛、姜振亞、李[illegible]

收押已釋嫌疑犯

【西安】縣長戴廷深、以盜犯張文英之房東韓維山、車永案內仇殺之嫌疑犯劉國棟、本屬嫌疑、原非正犯、科罪跡近羅致、久押苦累無辜、於前者特令以上二嫌疑犯覓保釋出、以便彼等安業、不意邇來竟有蜚言發生、謂該嫌疑犯等、有欵行賄等風說、事被戴縣長聞知、以斯種流言、殊足害人名譽、故將已釋之韓維山、劉國棟等收回看押、並派員徹查、是否彼等有欵行賄之行爲、抑係爲仇人所陷害、或有不肖之徒、欲行詐騙未遂、故造毀謗

清明日 紛紛掃墓

【西安】縣東門外、龍首山麓爲城廂人民已死者營葬之處、月之五日係清明節、在官定爲是日植樹、藉爲提倡造林、而個人方面於是日爭爲祭掃、男女成群、焚化帛楮、古人謂「紙灰化作白蝴蝶」其信然歟此種舉動雖近迷信、然愼終追遠亦敎孝之一也、

公安隊出發勦匪

【西安】本縣第三區龍川村突於三月卅日從鄰縣境內竄來胡匪四十餘人於該日午後六七點鐘時、闖入該村之自衛團防所內、搶去大槍十五枝、經該村報告到城後、公安局長李耀珊特令縣境內之公安步馬砲等隊前往剿辦云、

來函照登

貴報新聞欄內載有奉天省會警察第八局長耿維業調升長春立法院任職遺缺以劉督察長充任等情披閱之下殊深詫異查敝人現在仍照常服務亦並無赴長春之舉想係傳聞失實敬請貴報速予更正以昭核實爲荷(奉天省會警察第八分局長耿維業)

權運局特派調查員 調查各地鹽倉

【長春專電】吉黑權運總局現已完成局內之整理、茲爲早期調查地方各鹽倉之實狀計、決派調查員、前往各地方、調查鹽倉狀態、俟該調查完竣後、作成整理鹽務具體案、聞該調查班、當于十日前後出發、至調查地方、爲哈埠長春營口及延吉等地方、並聞延吉方面、向來私鹽之運銷頗鉅、其取締最爲急務、權運當局有鑒及此、決使財延吉緝私隊徹底的取締云、

省公署飭查 官有地租

奉天省公署、現以各縣官有地租若干、尚無詳細之統計、乃于七日通令各縣、將境內官有地畝房間、租金若干、查明彙報、以憑考核云、

縣長親查 教養工廠

【西安】本縣教養工廠廠長鄭興周、人極老練、堅苦耐勞對於該廠一切整頓均認眞進行惟困於經費故該廠有礙發展、經該廠中現有、白綢、靴底、麻繩等工藝、以俾教徒工作、戴縣長以該廠之名曰教養、即含一種教而感化之意義、其等流、除盜匪嫌疑之外、兼有竊、煙、賭、嗎啡等犯、該犯等習藝如何、其中之游民被感化是否改良、均關係政治、戴縣長於月二日親往該廠視查、並指示鄭廠長對發展該廠之辦法、以便進行而重教養云、

郵局停止匯兌

【西安】縣郵政局、近奉郵政管理局訓令、於文到日停止一切匯兌、如開辦匯兌時、再行令知等因、王局珍局長奉令後、遵照停止匯兌、但人民方面似感不便云、

商家註冊 展期六個月

【西安】縣公署奉奉天實業廳令開、各縣各商家註冊事項截至本年二月三日已屆期滿、因變後關係各商家大半營業未能復舊、茲爲體恤商家起見、於本年二月四日起、商家註冊事項、展限六個月等因、戴縣長奉到斯令後、特令知西安商會分知各商家以便遵照、而符功令云、

財廳視查員蒞安

【西安】奉天財政廳、遺廳長、因認眞調查各縣財政、特派該廳視查員李蔭亭、於月一日到安、往視查員蒞西安後、即商縣公署、稅捐局、財政局等各處應命之事項、認眞視查聞李視查員查畢後、有於三日去安往西豐視查消息云、

財臨會負責初步

【西安】縣長戴廷深、因爲實行整頓西安縣全縣財政起見、前特改組財政監察委員會之各監察委員在案、監察委員、王化宣、李小樓對於財政監察早經聲明負責、近聞監察委員王化宣、已通知財政局、將該局所有、收入、支出、各捐欵項如、畝捐、雜捐、屠宰、妓捐、各種項目逐條下、開列舊管、新收、開除、實在、之四柱清册以備該委員等、認眞[illegible]雙方之誤會、剋經戴縣長將以上情形、布告通衢、俾衆週知藉作牛渚燃犀之照云、

龍首山植樹記

【西安】縣公署前奉奉天實業廳訓令、略因四月五日係清明節植樹之期、所有植樹辦法、仍照往歲辦理、並將植樹地點、植樹之株數、植樹之情形、繪圖具報、以備存查等因、戴縣長奉令後除令知所屬、機關法團外、並分函、稅捐、軍政、電報、司法、各機關均於五日上午十二句鐘齊集城東關龍首山麓、行植樹典禮、其事前籌備、經戴縣長令縣立苗圃主任姜子年、籌備一切、教育局長王晋之、分令各校長教員率各校學生、警務部分、各步騎砲等均往植樹場所、除行植樹典禮外、並植樹若干、藉以造林云、

植樹節的宣傳

【島園】本邑四月五日植[illegible]
連綿、遼河與招蘇太河的水、氾濫了、沖倒的房屋、總計八[illegible]四十八間、淹沒的田地、約[illegible]六千三百[illegible]畝、淹沒的人[illegible]前所未有的[illegible]潰、氾濫無邊、若於河源地造林、使河源的砂土、不得流失、河深永遠不能增高、雖然水[illegible]、而河床亦能充分容納、暢[illegible]下、樹木還有阻礙大水流[illegible]洪水之害由是減少、
又據另傳單「請明植樹節」在我們滿洲國的三千萬民衆的腦海裡已經有了很清楚的印象若是提起來請明、立刻就想到[illegible]竟二十多年了、但是這種工作、究竟是爲著甚麼目的呢？恐怕有很多人還是不能知道、我今天從新說一下、諸位要仔細想、總括一起說、「木材爲人生[illegible]別的、就從人生四大要素中的「衣食住行」來討論、(一)森林與衣[illegible]用衣的原料、不外毛皮類、絲織類和棉織類三種、(一)毛皮類、誰都知道、毛皮就是獸的皮、由於狩獵得[illegible]那麼毛皮完全是林產[illegible]不用說、蠶絲便是森林的副產物、人造絲是利用木纖維製成的、不過通常人、不會製造罷了、[illegible]
(二)森林與食、古時的人、以穀的生活期短、人吃了也能促壽短、松子非經四五年、不能成熟、吃了可以延年益壽[illegible]李子、胡桃子、實在多得很、數不可勝數、無一不是[illegible]好的食品、[illegible]
(三)森林與住[illegible]
(四)森林與行[illegible]種、不是用木材製成、[illegible]
我們想法子、頒布法律、保護森林、提倡植樹、獎勵造林、就是由政府[illegible]

齊克運費改現洋 擬在奉清算支付

【奉天】從來齊克線運費、原以哈大洋支付、自四月起、改爲現大洋本位、故今後北滿需要東三省官銀號發行之現大洋票、當必激增、現在齊克綫潭貨(特貨)有一四〇〇車、此項運費、約達一千萬元、如實際以現大洋支付時、則北滿現大洋行市必見昂騰、關係業者、正在講求善後策、關於此項現大洋運費、在奉天清算、有所接洽、五日在哈錢鈔業者、將此旨通告奉天取引所、齊克綫運費、改爲大洋本位、關連中央銀行歸立、同時以現大洋票統一幣制之前提、結果、今後過渡的現象、當爲現大洋票、對各種銀票之清算、在銀票中心市場奉天取引清算、奉天取引所由此成交額必見激增、

匪襲陶家屯鎮 縱火日僑西村氏宅

【長春】七日夜十一時半許、陶家屯鎮突然發現匪賊十餘人、對日人西村宅放火、行將襲擊該鎮、惟幸經警官團機關槍擊退、該匪復與共家屯肆行搶掠後、向西北方逃走云、

佛教會最近工作

【法庫】縣佛教會會長綫三與中宇會大和尚一先、協力進行該會工作如下、一、辦追悼會、意在追悼日方與我國陣亡將士、及維持地方殉職各警官等、以慰英魂而資超度、已於日前辦理竣事矣、二、收回廟產、佛教會址、在縣南岳廟之東廂、該廟宇濶大、農商會肅闢、駐在辦公、刻經該會索還、該各機關現正覓地預計遷移矣、

特警李處長履新

【哈爾濱】新京閣議所上通過之新任東鐵路警處長李馨山氏、已於日前由東路放偏同哈、略事休養、即於月之四日下午一時、赴路警處接事、轉瞬即畢、一時賀客盈門、馬龍車水、往常慣呈冷淡之特警處門前、立現熱鬧、李氏接事後、當即召集職員訓話、略謂本人任事、向來認眞、此次承長斯職、對各公務務求實事求是之宗旨、如諸君在處供職多年、允稱熟手、倘俾不暇、安能率爾更動、望皆勿存五日京兆之心、至忝厥職、然濫竽戶位者、縱有若何人情、爲之關說、亦不客氣而撤換、庶幾不愧要公、故余今日僅委秘書一員外、他則依舊、各皆安心供職可也、各職員聽此、志忑不安狀一掃無餘、立現喜慰之色而退、皆云處長如此、誠爲近日官場中不易多得者云云、又聞氏於一日內將公務安置就緒、赴吉一行、向長官面報接收之經過云、

王局長關心民瘼

【哈爾濱】濱江縣公安局王局長接交以後、爲政成績、已誌前報、茲悉該局所轄之區、僅在哈市附近第一區之土號、並未受十分之影響外、其餘兩區住民、則皆避客歲兵匪之亂、流離失所、雖未至十室九空、要以不及舊觀之半、故王局長目睹斯況、本諸職責及良心、兩有未忍、時欲向各關係方面商酌救濟辦法、俾皆得所、然以各種困難、不易見諸實行、迄今開尚在醞釀中、而王局長之關心民瘼、可見一斑矣、

吳國璧非由戰死 失首匪團頓混亂 鐵路不安日軍已動

【海城】頃據日方確訊、上月將鞍山製鐵所採鑛課長久留鮮秀三郎架去、以吳國璧爲頭目之匪賊團千五百名、曾與擊烟台未得逞、忽於四日午後五時、該頭目遽而死去、因此該匪團亦當陷於大混亂、似於六日黑早、將有越過姚千戶屯附近鐵道之模樣、遼陽〇〇聯隊將出動應援擬劃、

醫藥會擬定豫算

【營口】本埠中西醫藥研究會、於月之三日、改選等情、已誌本報、茲聞該會首要、擬定本年度豫算書、日內當可發表、計會費收入。及其他約一千二百元、支出職員車馬費、文牘薪金及房租等項、約一千二百元、兩相比較、無甚損益云

郵局將移交 新國家接管

【營口】自滿洲新國家建樹後、政府爲謀事權統一起見、將舊政權所管轄各機關、次第接收、另按照新國家頒佈法則辦理、本埠郵政總局、於昨奉到省垣管理局電令、將該局所有事務速爲結束、以備新國家派員接收、該局奉令後、於是日早九時、將各處滙兌、及郵政儲金等項事務、暫時停止、其普通信件、與掛號信等、仍照收云、

縣令裁撤村公所

【營口】縣境各村、前有村公所之設立、綜理一村一切事項、再轉請各該區核辦、頃聞縣公署、爲統一村政、減輕漁民負担起見、特令各村村公所限期裁撤、俟後一切事宜、須直接各該區核辦云、

關東廳招考巡捕 海城籍錄取六名

【海城】關東廳擴充警備、招考巡捕一則、曾誌本報、茲我海界報名投考者、均赴大石橋日警署應試、計於上月二十一號初試、於本月六日覆試、計海城投考者、錄取齊殿春、劉洪運、景殿印、董慶天、李子芳、盧永順等六名、並定十一號午前八時、齊到旅順警察官吏練習所、練習廿天後、即可正式分派滿鐵各站服務、月薪金廿三元云、

吉海路混合列車改由吉長路站發 並改站名爲黃旗屯

【吉林】吉海線第十一二兩次貨客混合列車、向在黑牛圈站開到、自四月一日起、改在吉長路吉林站開到、並使該站開始貨客之乘降、同時以黑牛圈站改稱爲北山站、以吉林總站改稱爲黃旗屯站、右項兩次列車、在吉林站開到時刻如下、第十二次車、吉長吉林站開、午前八時四十分、朝陽鎮到、午後三時、第十一次車、朝陽鎮開、午前九時、吉長吉林站到、午後三時廿分、

吉海乘客東站上下

【吉林】吉海鐵路北山車站多稱不便、西關距城仍較東遠、殊不適宜、現爲便利旅客起見、改由長敦東站上下、頗稱便當、由四月一日起實行、每日晨八點三十開往朝陽鎮、晚由朝陽鎮三點二十分開到吉林云、

關卡長赴連山履新

【營口】本埠漁業商船保護總局、所屬之連山漁業分卡、自去冬結束後、迄未成立、茲該局趙震局長、鑒於遼河開通、瞬已匝月、漁船相繼下河、亟宜派員、成立分卡、而利稅收、遂於昨四日、委關寶善氏、率巡差數名、去連山恢復分卡云

電話局增薪

【吉林】電話局係屬交通機關、與行政衙署不一、照例每年將在職人員、酌量成績加薪、以示勞勉、現在吉林電話局、已照例將局中人員、開列名單、分別加薪、呈奉電政管理處核准施行矣、

天氣冷煖失常

【吉林】入春以來、較往年氣候爲寒、去冬天氣遲寒、雪少、農戶頗不適宜、自立春以來、先後三二日、時降微雪、以致天氣遲緩、前數日降一次大雪、若不經溶化、已將及半尺、爲去冬未有之大雪、後大氣又寒、數日、始漸和緩、此雪對於耕種、大爲有力、近三五日又連日大風、市中塵土飛沙、鄉中塵土彌天、一切建築物、多受損害、以三日爲大狂風、今日(五日)稍微云、

照新官制進行中 省署新組織

【吉林】長官公署、茲照新官制、改稱吉林省公署、關於署內之新組織、正在進行、茲錄如下、

▲總務廳 廳長原氏到吉以來、每日到署辦事、正在披閱前長官公署總務方面之卷案、並訂定署內之組織細則辦法、一俟就緒、方能發表正式成立、

▲秘書處 原有秘書不下三十人、茲爲改組關係、凡挂銜不到差、抑或到差無事辦者、一律裁撤、聞僅留七員、並由秘書中保荐參事官三員、共留十員、其餘均行裁去、

▲交際處 前長官公署於事變後、臨時設交際處、爲對外週事務於接洽而設、茲照省長以新官制頒布、本署施行改組、該處未便存在、明令該處即行取消、除原委交際處長劉爵芬、毛鐘成、溫和等三員已派他差外、徐家桓、何裕樸、王樹春、丁冠軍、沙蔭桐等五一律改委爲待員

▲民政廳 據公署人云、民政廳仍設省公署內、其第一第二第四及旗蒙等四科仍舊外、聞其第三科係立管司法清鄉、當有變更、即第二科之第三股因司掌外交、將微有更張云、

▲此外乃省署原設之電務處、會計處、庶務處、公報編輯處、收發處、監印處等、一律劃歸總務廳云、

爲宋家店戰匪犧牲者 各界特開追悼會

【五常】保衛騎兵第十七分隊長楊立中、於月之一日早七句鐘、親身帶隊卅名出發剿匪、行至城東廿里宋家店地方、遇胡匪四十餘名、匪首報字明山、當時双方開火、約一小時、該隊長督隊猛擊、斃匪一名、傷匪三四名、獲得大槍三棵、馬六匹、陣亡隊附一名、兵士一名、該匪見勢不支、紛紛逃散、該隊長即日將陣亡官兵運回城內、於三日在城隍廟門前高搭席棚、開追悼會、經麦縣長張總隊長各機關紳商等、甚爲熱鬧、齊集會場、鼓號齊鳴、頗爲盛事云、

蘚苔尚且得出世 滿洲獨有新奇種 日人貢獻於世界

【大連】大連第一中學校(日校)博物學教授小林勝氏、自前專心研究滿洲之蘚苔、此次在安奉線各地採集滿洲特有之蘚苔百數十種、懇求東洋蘚類學研究所建設者笹岡久彥先生鑒定、更向諸外國學者送請鑑定、結果、頃得正式通知、小林氏採集之蘚苔、均得確定種名、且有新種及新變種十四種之新見、據小林氏表示、此次發見、對於學界有幾許貢獻、將來對於斯界、擬更加研究、

易木局石長人稅

【吉林】財政廳孫廳長、茲將哈爾濱木石稅費總局局長曹路啓蔚調省、遺缺委任温和接充、温氏字柳人、留學日本警察出身、曾任松花江下游水上公安局局長、此番奉命、係故地重游云、

日滿電報又加便 大阪大連間將設直通綫

【大連】自客秋事變勃發、滿洲與日本內地往來之電信、頓形增加、關東廳遞信局、至感紛忙、刻籌得應付辦法、計畫於大連大阪間、設直通電線、預算經費需二十萬元、現在與日本大藏省交涉、已邀當局之承諾、經臨時議會通過、預定今夏六月、即可着手施工、大約明年春即可完成、在以前滿洲與日內地電報之往來、悉依大石橋爲中心點、大石橋以北、經由奉天、以南則經由大連、其大連與大阪間之電報通信、即利用長崎線爲之轉遞、倘該線發生故障、則即以佐世保線、朝鮮線爲臨時救濟之用、刻下大連與大阪間之往來電報、日以五六百件計、且將來新國家成立、人口必然激增、日本向以大阪爲工商業之中心、定、心然增加相當之繁忙、更金融行市、亦有密切關係、現在錯感許多不便、故當局力求改善、完成從來之缺點、以謀商民之期望、決議設此新線、以期成將來之通信網、如已設之東京線、長崎線、佐世保線、京城線、聯絡則成日滿鮮之通信網矣、對於軍事上、政治上、經濟上、均有莫大關係云、

商船會社與滿鐵商妥 車船聯絡便旅客

【大連】本埠爲水陸碼頭、客貨運輸、極爲繁忙、近大阪商船、已將定期船增至六隻、與滿鐵已協商妥洽、每於定期船入港與出港之時、滿鐵列車於客運上力求便利、並謀與火車相聯絡、該大阪商船會社、直開抵埠頭、以取聯絡、現已于四月一日實行、入港時、滿鐵由大連火車站、開駛第十一列車、出港時、開駛第十八及第十二十四等列車、其入港時、由埠頭八時半開、到大連站八時四十分、出港時、由大連站八時開、抵埠頭八時四十分、每次搭乘車價金牛角、月之四日香港丸抵埠時、即開始實行、車站計有東西行往返、每日共六次、不特未減、較前反加、故客咸稱便利云云、

奉山路添駛客車

【連山】奉山鐵路當局、爲便利旅客起見、特於日昨、添駛東西行車各二次、經過本街、

模範校繼續建築

【延吉】縣一校址、改築模範學校、已誌前報、去冬因天寒止修、頃已春融、于昨又僱工人、繼續動工建築、諒五月可即開修竣云、

初進帆船廿餘艘

【盤山】縣境大河、早已開通、所有帆船十餘隻、隨後進口裝貨者、續有增加、水陸兩便、若能肅清胡匪、則帆船往來不斷、營業定能發展云、

王隊長來縣搜剿胡匪

【盤山】東邊保安司令部騎兵大隊王聘三、督率全隊騎兵、並帶機關槍大礮來縣、搜剿胡匪、王當對各界發表、此次務必徹底肅清、決不姑息、除暴所以安良、有治安之責者、固當如是、小民得事春耕、其惟王公是賴云、

旅團長來縣視查

【盤山】駐打虎山日軍旅團長、於本月二日來縣、關於地方治安行政各要端、向指導呂縣長、一一詢問、並將街市視查一週、次日搭車回防、輕騎簡從、不似中國之爪牙虎役、勢燄熏灼耳、

兩警署定期檢查清潔

【大連】本市沙河口警察署、依清潔法施行春季清潔檢查、規定日期、由當管派出所實行之、計由四月二十五日至卅日止、爲檢查期間、廿五日檢查本署直轄界內、廿六日神社前永安街兩派出所界內、二十七日、聖德街、眞金町、白菊町派出所界內、二十八日、水源地、王揚街、沙河口車站派出所內、由二十五日至卅日、由台山屯、呆個油香爐礁、三春柳濤家屯、欒家屯、小平島、岔溝各派出所擇適宜之日期、之、雞子窩警察署、亦規定於四月二十日至卅日、由雞子窩會、夾心子東老灘、碧流河、城子疃、擢家屯、貔子河、鄭家屯、楊樹底、夾河廟、大譚家屯、唐家房、清水河、楊樹房、朱家屯、大長山島、小長山島、廣鹿島、獐子島、海洋島、各派出所實行檢查云、

鐵血匪團被夾擊 竟擁落遼河作鬼

【海城】近訊、鄰縣遼陽境界發見千匪百餘、匪首報字王全一、號稱救國軍鐵血團司令、將有不軌動作、遼縣警局劉局長偕同交課長、帶領公安隊商團六百人、聲稱收撫、匪等未疑未動、警隊將匪團包圍後、遂下令開槍射擊、匪等向西竄、孰知王旅之營當長帶隊早在河西岸堵擊、匪等手足失措、竟行投落河中、以飽魚腹矣、

金票又暴漲

【海城】近日以來、金票節節上升、由一千一百六十元、漲至一千四百四十六元、查其原因、係受花旗銀行收買、及日美滙兌提價、至三十三點五十仙、大連日方買入一千九百餘萬元、標金五百八十五兩、故而金票日漸升騰、因此一般財閥、受害者不在少數云、

莊河縣城匪悉退 電話雖不通用軍鴿帶函 縣署警局均已恢復原狀

【海城】頃據確訊、自鄰縣莊河縣城、爲匪侵入後、各機關及各商家、皆緊閉門戶、人員逃散一空、王縣長及全家老幼、皆被匪擄去、匪方約有一千餘名、有大砲數架、武裝俱備、勢甚雄猛、入街放火燃燒、其狀至慘、時官軍帶有完全武裝、連攻數日、結果匪方敗退、棄下大砲兩架、刻間匪等已逃匿於岫界青堆子一帶、時下正在搜捕中、又訊、莊河縣署、警務局等機關、及各商家、均已恢復原狀、王縣長亦被釋回、但家眷仍被匪扣留中、商家損失甚鉅、確數不詳、交通電話、至今皆破壞、日方有以軍鴿帶函通消息云、

牛莊召開聯村會議

【海城】縣警務局長滕仲文氏、日前去五區牛莊城、會同顧大隊長在五分局、招集所屬二十村正副、開聯村自衛會議、成立自衛團、特委五分局局員全春華爲總隊長、每村抽丁五名、設三個分隊所、各委分隊長一人、以西八家子爲總隊部、那家窩棚、郭家台、爲二三分隊部、決於日內成立云、

深夜忽有聲如狼嘷 繼而一轟如炸彈炸 咸疑飛機夜襲懍懍然 既釋江冰迸裂始安

【通化】前報佟佳江於前月二十六日、中開一綫、過往旅客、以爲眞開矣、其實時未至而力未過也、昨爲清明之前一日、即陰歷二月二十八、入夜城中之電燈停光、黑暗如漆、對面不見行人、於十一句鐘、忽有聲自東南而來、如狼嘷、如鬼哭、繼而砰然一聲、天崩地裂、有如八十磅炸彈、由空擲下、人心莫不惶恐、幸探警回報、鬼哭狼嘷者、續暴與佈把之賊哭也、轟然一聲者、江冰迸裂也、衆乃釋然、據當時親見者云、冰被水激、離岸數十丈、而江水立即撤銷、自去冬大雪封江、蓄積已四五個月、一朝豁然開釋、豈不是大快人心麼、天時使之然也、又有一件可喜的事、武開江、必主豐年、留後驗之、

醫院施種牛痘

【盤山】福記醫院院長郭陰亭、爲救濟嬰兒起見、歷年春季施種牛痘、以防天疫流行、危及生命、今又張貼告白、施種牛痘一個月、不收分文、郭院長可謂博施濟衆云、

清明節植樹

【盤山】本月五日、縣公署招集各界及日本軍官、齊赴東郊苗圃舉行植樹典禮、禮畢撮影、各學生唱歌、詠而歸焉、

人類愛善會組設支部

【昌圖】本邑近有士品、當商查二人、創設人類愛善會、暫假中華旅館爲籌備處、於月之六日、印就大批廣告、黏貼於街路、以便招收會員、茲錄其成旨於下、一、本會宗旨、爲提倡人類博愛親善之眞精神、以圖實現其充滿和滿之光明社會、二、入會手續、須有相當介紹人、具辭請書、呈於東京都府總本部註冊、三、資格、贊同人類愛善之主旨者、無論男女、均可入會、四、本會待遇、發給證章、佩帶胸前、證明社會之正人、友邦親善、絕無强暴行爲、五、入會費用、一概免收、六、本會附設、愛善講堂、宣傳人類愛之眞義、講演社會應興應革之事件、七、發刊事項、由本總本部、發刊愛善新聞報、換救人心向善親愛爲目的、並挽人類樂趣、八、詳細規章、另行貟旨書、函索即寄、不取分文、九、報名地點、昌圖人愛善會支部籌備處、十、注意事項、禁止騷擾、造謠、不規則行爲、十一、實現事項、教授日語、概不要錢云、

張主任惠及難民

【昌圖】縣公署收發主任張稷周君、人頗正直、性又和平、經驗宏富、自蒞昌以來、職守認眞、辦理收發事宜、毫無拖延之弊、久爲各機關人士所推稱、於月之七日、張君因事赴街、行至署前文業書店前、見有難民夫婦二人、衣履襤褸不堪、均五十餘歲、自言新由村中來城、家中於去歲被匪搶掠焚燒殆盡、一無所存、以至於此、言畢不覺淚下、張主任惻然憫之、當即由囊中取出洋五元與之、該難民叩頭感謝、並云我二人、日後得以苟活、皆張公所賜也、觀者咸謂張主任慈善可風、欽佩不置云、

錦朝支路已開車

【義縣】本邑錦朝支路、自變亂後、斷絕交通、僅由錦開至車站、往返一月之久、本月五日、由錦開通至北票、聞北票煤礦經日人經理、業由開灤僱有久在煤礦多人、往北票工作云、

【下接第六、四面】

……九年的時候、是圖的二三……四、八、各區、因爲那年……水大河床不能容納、湧然四……得很、年復一年的照例去辦已……說的是太過火了、……尤以爲形容的還不當呢、不說……意一不、就會知道森林的功……二種、蠶是依賴森林生存的……來替代草棉呢、……子、近來的人、更把多的樹……子當作美觀用、如梧桐松子……樣子、栗子、桃子、杏子、……那日常所使的一棵火柴、……得木材製成、森林與「住」……關係更較密切了、……若無有森林、則……給我們的需要呢？所以國家……事情、造林……造林是與我們人類……

行市 八日

條銀標金

	午前	午後
倫敦銀塊現行 遠卯	一六片一六分三	[illegible]
紐約銀塊現行	二八仙八分三	[illegible]
孟買銀塊現行	三三留比八分五	[illegible]
上海標金	[illegible]	[illegible]

中外匯兌

	午前	午後
英美滙兌	三弗七仙	[illegible]
美日滙兌	三弗一二仙	[illegible]
美國上海滙	[illegible]	[illegible]
上海東滙 買賣	[illegible]	[illegible]
上海美滙 買賣	[illegible]	[illegible]
上海英滙 買賣	一先七片	[illegible]
奉天城內滙兌	[illegible]	[illegible]
現洋票滙上海	[illegible]	[illegible]
現洋票滙中銀	[illegible]	[illegible]
金票滙中銀	[illegible]	[illegible]
現洋票滙天津	[illegible]	[illegible]
大連滙上海	[illegible]	[illegible]
大連滙煙台	[illegible]	[illegible]
營口滙上海	[illegible]	[illegible]
安東滙上海	[illegible]	[illegible]

各地錢鈔

奉天 日站金票對現洋 ／ 大連 鈔票對金票 ／ 安東 鎮平銀對金票 ／ 長春 金票對大洋票現行 ／ 哈埠 鈔票對哈大洋票現行、金票對吉官帖現行、哈大洋票對金票現行 ／ 營口 金票對爐銀現行、鈔票對鑾銀現行、爐銀對奉票現行 ／ 開原 金票對現洋票（各項行市數字 [illegible]）

各地豆粮

奉天 日站大豆（百斤大洋價）、朝米（滿取）一包金票價 ／ 大連 大豆（百斤鈔票價）、豆餅（壹塊鈔票價）、豆油（壹百斤鈔票價）、高粱、元米、小麥等 ／ 開原 大豆（壹斗現洋價） ／ 四平街 大豆（壹斗現洋價） ／ 公主嶺 大豆（一斗現洋價） ／ 長春 大豆（一石鈔票價） ／ 哈埠 大豆（角特哈洋價）、高粱、小麥（各項行市數字 [illegible]）

國外商品

大阪期綿紗（臺棡金票價）、印度綿花、美國綿花、大阪綿布錢現行、神戶豆餅（各項行市數字 [illegible]）

令查區鎭商號 營業許可証

【昌圖】本邑警務局近查各區鎭商號、自去歲事變以來、多有被匪擄掠而歇業者、今失陷分局、業已完全恢復、地方已漸呈安寧、狀況、商各區鎭恢復營業、暨新設之商號、均未事先報明、再領許可証、即擅行開市、該管警察、亦不加限制、殊屬非管理取締之道、茲爲積極管理計、凡商號在開始之先、須到該管區、報明境具營業報告書及保證、轉請本局核發許可証、照章存納証費、然後始准開業、舊有商號倘有未領許可証者、亦須一律補領、否則定行從嚴懲罰不貸、於月之四日、通令所屬分局長即便照、迅將境內商號、分業、調查明確、逐一造冊具報、以憑核辦、勿延干咎云、

城東又有股匪 派隊追勦

【昌圖】月之四日午前八時、邑東部離十里、紅頂山南又來馬匪二十餘名、由匪首亞乎帶領、勢甚猖獗、當經該屯人來城報告、警務局聞訊、當即派馬步隊馳往剿捕、及至該屯、胡匪早已逃走無蹤、隊兵現下、訪跡追捕、至於能否捕獲、殊難預料云、

調查民有槍枝

【昌圖】警務局近因調查民戶私有槍枝、發給執照、以防杜濟匪之弊、曾經縣公署照會、分飭各區公署、查照辦理、惟查該項槍照、對於領照人應取具互保、及該管村長之簽名蓋章、均未規定、本局爲慎重防杜計起見、茲特規定調查表式一紙、於月之七日、檢同表式、令仰所屬各分局遵照、會同該管區公署、按照表式認眞調查、隨時捡照、並登入正式簿記、存於分局及區公署各一份、以備查核、事關要務、各分局務須切實辦理、勿稍疏忽爲要云、

因賭互毆送法庭

【昌圖】邑南三十里堡子屯土著李同武者、現在家私設賭局、以資漁利、郷里中、於月之一日設賭、內有王秀三、因輸錢過多、無力償還、李某不容、竟致雙方口角、繼則動武、結果李某被毆傷、心頗不甘、立即赴警察所控告、經警署傳至、多方排解、終歸無效、於月二日備文送第一區公署、區長以事關刑事、乃送縣府轉交法庭、依法懲處云、

開原稅局稽查蒞昌

【昌圖】本邑鄰縣、開原稅捐總局稽查主任陳君濟安、原籍金州、於民六年間、從事於中華社、辦理昌圖稅捐事業、民十七年轉任蓋復稅局課長、計在昌邑十餘載、對於財政、頗富經驗、早爲昌城紳商所欽佩、陳君於客歲臘月間、應開原稅捐局長、徐公韻錚之聘、任該局稽查主任、陳君到差、迄今時僅二月有奇、對於開原稅捐事宜、興利除弊、雖未盡美盡善、比往昔、實不啻天淵矣、據開縣商各界傳說、陳君之稽查稅務、一秉大公、耗無病商民之弊、詢爲稅界之幹員、民衆之福星、月之四日下午六時、陳君乘南滿車來昌、下榻於瑞增錢號、於有何使命不得而知云、

郵局停止匯兌

【松山】據郵局消息、該局奉東三省管理局通告、大謂國體改造、幣製隨時轉移、各局匯兌、出入例照銀幣、滿洲國成立後、該項幣製、當不適宜、靜候新幣製發行時、再行匯兌、錦縣分局奉令後、即由四月一日停止匯兌、而外局匯款到錦、亦不照付、令持券人退回原處云、

凌川雜訊一束

【松山】▲考警揭曉 錦縣警務局招考警士五十名、由月十五日起報名、截至三月杪止、已登報端、該局已於四月一日、考試完畢、於日昨揭榜、錄取正取四十五名、備取十八名、乙班一名、丙等四名、

▲春耕有望農忙 自日軍來城、已將各處土匪剿盡、民衆因以安居樂業、商號照常營業、時屆春耕、故各農民、赴城購買農器、及拉運黃土、以備耕種而利秋收、大有饑不擇食、饑不擇地之慨、農人可謂大忙而特忙云、

▲遷居期下農商忙 現屆舊曆二月下旬、乃遷居之期、故租戶、又須遷移、或租下、或城內、日近來租房、閒下擇者、異常忙碌云、

▲重修西門開工 錦縣西門外街、舊北頭、舊有土門、年久失修、不甚堅固、月之五日經該街紳商開會、討論重修、當場表決、一致贊成、積極備料、擇日開工云、

騰鰲堡新聞

▲軍司令過境赴奉 奉天暫編陸軍第一旅王司令過境赴奉之消息、傳來多日、四月三日大隊到境、本鎭各機關首領出郊歡迎、有分局長廣奉久、區農會長金牧九、村公所村長韓舉符、胡煥章、商會長李俊峯、回回教長米松延等、在南門外與司令接見、略事寒暄、一同徒步進街、至商會少憩、下榻清眞寺、（司令清眞教人也）即出佈安民、軍隊不下二千餘人、散住農商各戶、隨帶給養、秋毫不犯、紀律嚴明、次晨各界設宴餞行、九點鐘即整隊北上赴奉矣、

▲自衛團擒獲 鎭西穆家堡公和泉燒鍋、於上午十鐘時突有胡匪數人闖入院內、開鎗射擊、並綁執車櫃夥八人、牲口套大車兩輛、過南窰、該號遣人急赴河南黃土堡村公所報告、該村長即時率自衛團出動、行至後河沿處、與匪接仗、匪不能支、竄河北窰、又値穆家堡村長梅澤導率自衛團接應、高力堡自衛團出來協助、互相射擊、被黃土堡自衛團打下大車兩輛、人票五名、大槍四枝、自來得槍一枝、八音手槍一枝、子彈十二粒、被穆家堡自衛團打死胡匪一名、打傷一名、餘匪遠颺、所聞如是、詳情容訪再誌、

例行植樹典禮

【通遼】縣公署遵照成例、於本月五號招集各機關首領、各學校學生、於是日齊到城北實苗圃、每人植樹一枚、典禮畢返城、車水馬龍、頗爲盛況、商民觀者、不絕於途云、

糧坊減價爲競爭

【通遼】南大街、振興和糧米、商店主人路亦延、係競爭營業計、于一號開市、將林米減價一角、他商每斗九角、該號八角、元米一元五角、小米一元四角、各種雜糧、均照他商賤一角、聞近來各住戶、遠道商來交易、希省洋一角、斗米華牟、以招顧客、該商可謂精明云、

關子香、通盛號

【通遼】梨樹□□白長關鋪內、鄂理縣長、卓派警隊、於二號來通、卍字會同人、通遼車站、下關道院、次日各首領由司令、慈兵隊長、在商於通營慶、開關氏此次任務、繼調各法團、輔助□界社會、義行及司令、施捐善於之德政云、

創設日語研究會

【通遼】蒙邊日報社長、森脇和登、爲謀中日文化提攜、並贊助滿洲語言大同計、創設日語研究會、地址在蒙邊時報內、代長者、森和登、及教育局長盛春陽、贊助員、目由司令、由下參事、苗縣長、李鑑滿財務局長、馬慶九警務局長、高玉環農會長、蕭韓兩會長、居文樹實業局長、其他各法團等、稅捐局長、鄭毅卿、均爲贊助人、業已修築校址、開始研究云、

縣道宜修

【台安】四區新開河之縣道、曾被去夏雨水衝斷數道、深約三四尺、往來車馬行人、頗感不便、現因春融、水流乾涸、如稍加工修補、即能好走、倘此期已過、雨水連綿、加工亦不易修矣、望有管理責者、速發令興修可也、

實業局植樹

【台安】縣長方唯心、鑑於本月五日爲植樹節、例應植樹、以重林業、是以方縣長、期前通知實業局、對于樹苗、分爲籌備、以便植種、在品章局長奉令後、除備各種樹苗外、並函知各界、屆期齊集苗圃植樹云、

防軍赴八區剿匪

【台安】縣境自今春于司令來縣、捕後、地方頗稱平靖、不料近日因遼海匪徒、竄擾該處、縣區剿緝、該匪現已竄至□□一帶、本縣防軍于營長、徐令第八營、陸軍田連、就近剿捕外、復於今早、令縣城駐軍出動八區、以防北來、而使謫清云、

調查耕款員 招開會議

【台安】本縣應得之春耕貸款三萬元、現已領到、並調查貸款委員那文綸、於日昨激台當場集各委員會議辦法、即以五十畝以下之戶、均有貸款資格、深恐各村冒濫、該委員親赴四區實地調查云、

齊集龍首山 舉行植樹

【□□】本邑縣政府商工農務處、奉省實業廳訓令、四月五日爲植樹節典禮之期、自應循例舉行、以資觀感而示倡導、務須屆期舉辦植樹等因、該處奉令後、會同教育處等、訂於本日午前十時齊集龍首山舉行植樹典禮、當即函請各界

植樹仍在 職業公園

【□□】四月五日、植樹節、仍在職業公園舉行、各機關法團學校、定於上午均須蒞場參加典禮云、

清明節雨過天晴

【□□】月五號爲清明節、適逢昨日細雨濛濛、日出即虹消雨霽、天朗氣清、一時掃墓者、紛往墳前化紙灰云、

巡查詐財

【安東】本市財務處巡查任英華、任事未久、竟私行調查商號帳目、巧詐某商號數千元、被人控告、經該局派員調查商號致中和等、其被詐五十餘、今任某取一保證、俟徐局長由省回安、再行究辦云、

植樹紀念

【安東】四月五日、爲植樹節期、各機關並學校團體人民在元寶山舉行典禮、由縣公署通知各處、爲注重盛典起見、放假一日、以資紀念、是日各機關學校銀行法團商工、皆懸旗休息一日云、

漁局減收秤用

【安東】本埠漁業局、往者徵收漁商秤用、其規定係值百抽八成、價值方各國民、每年辦理在案、今營口漁業總局趙局長、爲體恤各地漁商之困難、以自□□地面蕭條、百業受其影響、漁商尤甚、今將秤用略爲減少、自四月一日起、按七分征收、以資體恤商艱、現由五、漁業局通知漁商遵照云、

吳班長日供誤傷

【安東】本市市玖子電燈廠院內住有第三隊班長吳某、玩戲傷及兵士徐毅三、隊長當將吳某送交市警察署看押、過堂時吳某自供誤傷、並非有意、市公署以案關刑事、於日昨將吳班長送法院核辦云、

第威德潤腸丸

有平肝潤腸開胃之功效

此丸藥性温和老幼咸宜有平肝潤腸開胃之功效凡患便閉或大便無常者服之尤見靈效服後既不腹痛更無猛烈冲瀉之弊

各大藥房均有出售

資本金壹千萬圓

國際運輸株式會社

營業科目
一、海陸運輸及運送
二、倉庫營業
三、代辦及保證行爲
四、包辦勞力
五、委託買賣業
六、直接運送關於資金之供給
七、關於前各項一切之業務

專務取締役 築島信司

本社 大連山縣通一二一番

電信略號タイレンマルン 電話代表番號三一五七番
振替金口座大連七八番 郵便私書函大連局一二三番

滿洲各地 其他主要地點設有支店及出張所並取扱店

銘東出牙不流眼淚

因得嬰孩自己藥片之扶助

銘東係吉林吉長日報社顧君冰一之令孫其肖像刊在上首顧君冰一來書如下「小孩銘東現甫八月出牙期間恐感痛苦乃從五洲藥房經理樂秀炳君之介紹投以嬰孩自己藥片果然靈驗非常僅覺體溫略高牙已脫穎而出自此每遇天氣不正暴熱或飲食較多微感不適投以斯片莫不霍然現在銘東健康肥胖是皆嬰孩自己藥片之功也苟勝感感」

嬰孩自己藥片性和效大味美功宏係醫藥科學所產之最佳小兒專藥統治嬰孩一切腸胃疾病及出牙痛苦各藥房均有出售或直向上海江西路四五一號韋廉士藥局函購每瓶七角六瓶三元五角郵費免收

想不到的特長耐久

獅子牙刷

豫防虫牙
爲謀身體康健計
不可缺之
獅子牙膏
獅子牙刷

此之特色
一、毫無折毛或脫毛之患長持耐久
二、刷柄骨製日中衛生上施行必要熱湯消毒
三、刷毛硬度適宜淸掃牙齒齒齦感覺痛快

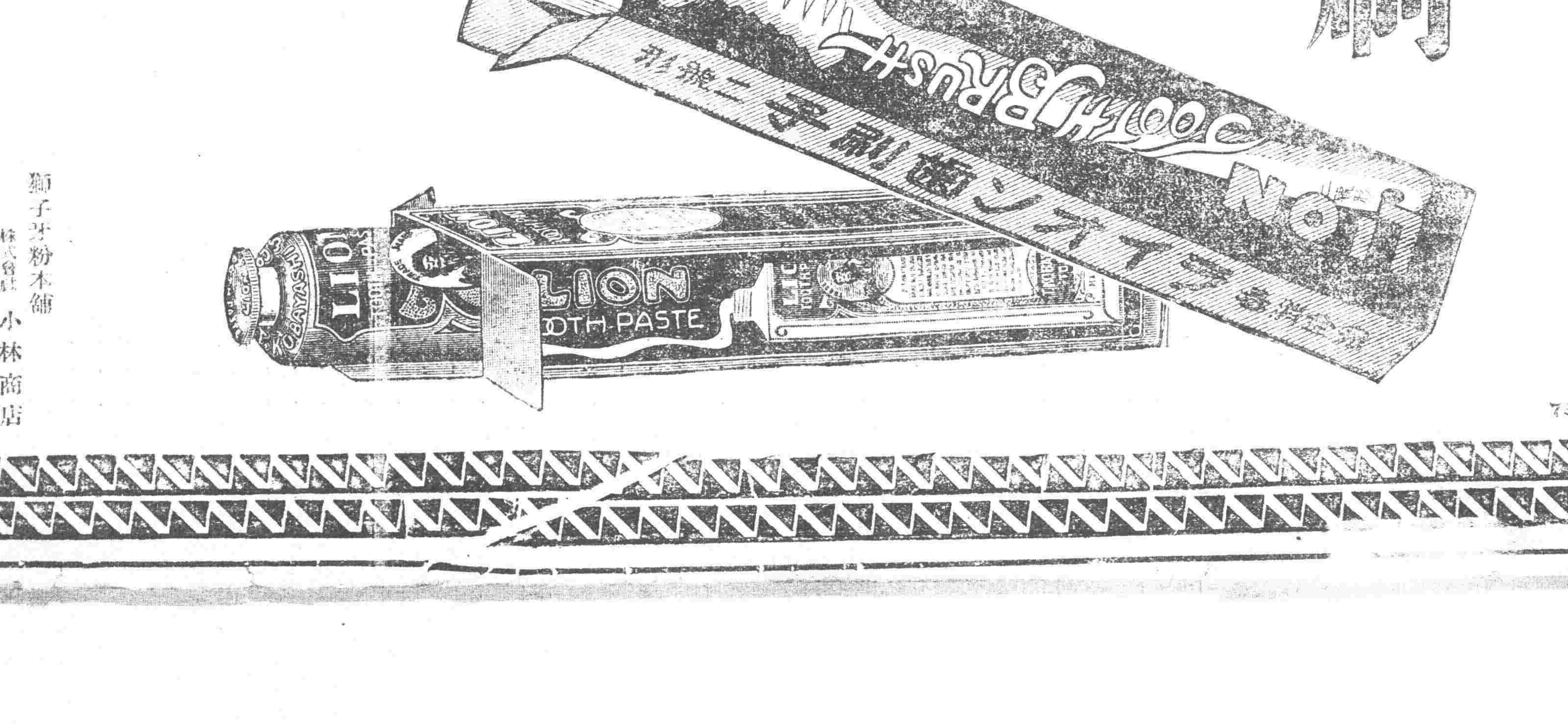

獅子牙粉本舖
株式會社 小林商店

文藝與哲學

（續）　（王德俭）

文藝是直覺的。哲學是理性的。這是普通的分類法。但是我們不能說文藝之中沒有理性的成分。也不能說哲學之中完全排除直覺。祇可以說文藝家和哲學家表達思想的方法彼此不同。

直覺是對於環境的全體的反應。是環境的整個的認識。理性是把個別的事務加以考察。從分析和比較中得到認識。這是大體的區別。

「但是直覺在得到整個的認識以後。怎樣能把牠的認識傳達給別人呢？一個環境裡邊的無數事物連時間和空間在內這是一個天然的境界。不是人造的語言所能形容的。因此牠便不得不借助於理性。把這個環境之中的事物分析比較一番。然後抓住一件最足以暗示全體的特殊事物寫了出來。所以直覺要離開理性是沒有多大用處的。

理性用分析和比較的方法認識了個別的事物。但是牠怎樣能把牠們聯絡起來。使人了解全體的意義呢？不相關的甚至於互相衝突的許多事物堆在一起。是不能滿足心靈的要求的。於是牠便不得不求助於直覺。把分析和比較所不能了的問題。以概括的認識了之。所以理性要離開直覺。也祇能完成一些枯燥無味的工作。

直覺和理智活動的方式不同。却又互相為用。分割不開。那麼我們說文藝是直覺的。哲學是理性的畢竟通不通呢？

假設有一間屋子。甲在這裡住過一月。還走了。乙又來住。屋裡的棹椅牀榻和一切的器具完全沒有改變。但我們一到這裡來。便覺得屋裡的情形和從前迥乎不同了。這要怎樣解釋呢？一個文藝家首先運用他的直覺。認識了這屋子裡全體的意義。但他說不出來。這時他便不得不請理性幫忙。他仔細審查的結果。知道一切變遷的要點在於主人。又把自己所有的各種經驗和當下的印象比較。於是得有結果了。他說。『我從前在這裡看見某甲的時候。彷彿在雪地裡看見梅花。潔白中襯出冷艷。現在看見某乙。好像在古墓裏發現骷髏。荒涼中愈覺慘淡。』這樣文藝家便成功了。一個哲學家呢？他可以運用冷靜的理性把這個屋子加以研究。他說甲的書棹上堆滿了書。乙的棹上是空的。此其一。甲的椅子擺得很規矩。乙的椅子弄得很歪斜。此其二。甲的茶壺搭得很光亮。乙的茶壺蒙了一層塵土。此其三。這樣研究下去他覺得不很妥當。不但列舉一切的事物不可能的。縱使一一列舉。還是淩雜散亂的一堆。不能給人一個完整的印象。於是他就請出直覺來替他解決。他把瑣碎的區別暫且放開。綜觀諧和的全體。來。他說『凡A式的人所住的房屋是B式的布置。甲是A式的人所以他住的房屋是B式的布置。凡C式的人所住的房屋是D式的布置。乙是C式的人所以他住的房屋是D式的布置。』這樣哲學家也算達到目的了。（未完）

○　○　○

秋草和味雲

釋堪

一夢年華損舊青。淒迷斜日照長亭。便飛是處來黃蝶。千點何時化彩螢。不厭臺因依大樹。有根終覺勝浮萍。馮暇踏遍吟鞭瘦。九月寒衣未忍聽。

天涯荊棘尚縱橫。夾荷飛蓬架客程。關外平蕪誰牧。灌病風鶴更驚兵。春閨常子慎猶暖。別久王孫根未平。一火降霜成冷豔。寒心無地駐疲兵。

迴瀾詢護直到門。萬游踪跡記芳園。茲真暗換繞腰色。鮮徑愁尋展齒痕。憑柳何垂寒落葉。早梅已返隔年魂。同心與子成陶鬼。獨有豪香易世存。

河山大好入蕭涼。啣啣啾啾鳴晚蟲。緩得莫狂寧是瑞。更經爽劍豈能雙。看來泥土飄英似。枯後郊掬敗葉同。爭比芸菊生楚澤。不將哀謝付秋風。

清平樂（澤通）

鶯啼燕燕。寸寸愁腸斷。落日層樓簾不捲。門外桃花如面。已隨來消息堪驚。淚多春夢難成。欲趁與娘新約。達西披路風生。

唐多令

寒氣鎖高樓。墟烟困晚秋。剪芭蕉深院生幽。獨爐衾寒薄未寐。瀟聲晚淚悠悠。一千載獨淹留。斷腸人識否。往期後約夢中休。一夜西風凋碧樹。吹不散半分愁。

回憶在病中

（于臨海）

人生于世。是什麼是幸福？什麼不是幸福？『窮人無病即是幸福』這句話是說窮人始不起病。不錯。窮人是不配害病。倘若有病時。一診之資最少有一元之多。一藥之費。起碼數角。一般的窮人。實在是怕得病。每天末路而去。子夜始歸。用盡血汗流淚所換來的。一文兩文人錢。有的連兩餐稀粥還吃不飽。那裡還有錢去吃藥？這不是好像要命一般的嗎？所以窮人無病則已。一旦生了病。惟有將苦苦命來保佑！我雖不是肩扛手提的苦工。論起我的實際。亦算是不配害病的。然而病魔是無階級身分觀念的！人生於世終身之事全是一個幸運。牠要找着誰。誰也推辭不掉的。人心未有願病的（不是病來找自己便是自己去找病）我自從出世以來。得病的日子實在甚少。三年前是不知什麼叫作『病』所以我同醫生接近的時候很少。誰知近來的。竟和紅樓夢上的林妹妹差不多！一經日將上多半頁數印着一個『病』字。但是我雖然鬧了幾次病。而都沒過兩日便愈。至多是有隔一天兩天之久。所以同醫生仍然是沒有往來的時候很少。我平常對於衛生上很有注意的。身體一向也是結實我。忽於過去的一年前（一九三〇年）七月之中旬忽得了一次病。當時我以為這是我身體之常有的徵象。不大要緊的。倒不去注意。那知過了幾天。此次之病和以前的病狀大有不同竟漸漸重起來了。且忽於一日正午頓又發燒。眼睛又發花。全身發戰。而又吐確是重起來了。同居有位張君勸我快請醫生。我的主人也見我的病甚重。便說有位日本醫生很出名。請他來看看吧　急速給我掛了電話。我於是不得不打消素來『有病不吃藥』的主張。

過了二個鐘頭。聽到外面說『日本醫生來了』。我掉轉臉來看見這位醫生。約摸有六十來歲。黃白的面皮。瘦削地肥頰。稀稀地幾根黑鬍鬚。架着一副銀邊眼鏡。走到門外鞠躬而進。我暗想這位日本醫生真是太客氣了？見病人還先行個鞠躬禮。於是他坐下。『大便怎樣』『胸悶嗎』？這是中外國當醫生少不掉的開場白。她又從他的小黃皮鞄裏拿出來聽病機。診過了一便。說『此病很重。先開個方子。吃兩服試試看吧』？可歎。兩元四角底代價只買了『試試看』。到了第二天又來另用一個方法給我用下。我覺得也沒有甚麼大效驗。後來竟一天比一天加重。於是我的友人勸我入病院。但是我的手中困難。那有餘剩的錢入院！幸而我有一位叔父在此。把我送到故鄉去又經過很多的我們中國醫生去診治。最後又去請一位王先生來給我下了數針。配了兩帖藥給我用下。這樣換了四五個方子。仍然沒有效驗。親戚朋友來看我的還說『另請幾位吧』。那知一連換了王。張。李。劉。孫幾位醫生都是失望！想起來難吞的我們中國的苦藥水那個苦楚確是用筆寫也寫不盡的。真是『病容易得。而藥難只吞』好像是一個客東燒出來的。吃了幾十帖苦水。病勢一點也沒有減少。怎麼辦呢？直弄得我甚麼事情也顧不得了。我記得只是呻吟一呻吟的効力很大！可以使心裡舒服一些。並且有時候也會忘記自己在害着病。但是這樣對于父母卻似乎不應該。因為在她心裡。呻吟是表示病重。那有父母不怕孩子有了重病呢？我呢。仍然難受得不能不呻吟。每日連一點東西也不能用下。只可以喝一些粥。偶爾有人拿鏡子過自己面前時。看見了自己的像貌都竟疑惑着是見了骷髏！寫於此處回想在病中之時。每日臥床上呻吟。鬧得父母夜夜不得安眠。今日把父母之恩情怎樣報答呢？我用筆寫也寫不盡的。真是『父母之恩。比山亦高。比海亦深』。最終又另請了幾位醫生對於我的病。診察得卻很是縝密。兩個多月之後漸漸身體上雖然未復原。病總算是全愈了！於是一天就比一天愉快！這一次患病好苦藥吃的無邊。好醫生請了無數。把醫藥等費計算起來。足夠四五口人一年衣食住的需用。我雖是月進月乾的窮光蛋。而出五分利息的資本還借得出來。買回一條小命一假如我是貧苦無告的窮人。早同閻羅老爺會見了吧。幸虧我的命大！唉！醫法祇有錢才可以買回生命哪。真使人要對舉世『無良醫』之嘆呢一唉一良醫在那裡？我為貧苦無告的窮人一哭。

○　○　○

紅鼻者

（續）　（伊凡譯）

格勒克看見這個怪客後　很驚訝的站在窗旁。一句話也沒有說出。同時這個小人又　比以前更急的打門。打完便同身去拉他的外衣。當他回頭　的時候。便由窗戶中看見了格勒克的臉。這時這小人眼瞪得合　他的嘴一樣的寬闊道。

『喂！你快快的開開門。讓我進去』

他的身子是被雨澆的很濕！他頭　上那個羽毛擠在兩腿的中間同那被打　過的小貓尾巴一樣。雨水在他鬍鬚稍上往下直滴。而后襟上流下的水。又滴在他衣　服的兜處。格勒克見他被雨澆的那種的形態。實在可憐人但他卻回答說。

『先生！我很抱歉！請您饒　恕我吧！我實在不能……』

『不能什麼？』小人很急的打斷他的話來問。

『我不能叫您進來。因為我若叫您進來。如果被我哥哥知道了。他一定把我打死！』格勒克臉上現着很讓人憐憫的氣色！停了一會又說。『先生！您要做什麼？』您叫我開門？』

『要做什麼？我要烤火合休息的地方。在你那邊有一堆很好的火。沒有人享受。我就是要進去溫暖溫暖的。』

格勒克聽見他說了　之後也沒有回答。便把頭從窗戶中伸到外邊去　試了一試。外面確是很冷。回頭又看了看火苗兒在爐中跳着舞。大火焰在爐囪　中又唱着詩。如果每人都近於這樣的火。焉能再冷。

『他到像很冷似的。並且他的衣服也很濕。我若把他叫進來烤一會再叫他出去。也沒有什麼？』格勒克看着那合着歡笑的火呆呆的想着。

於是他才走到門　旁將門開開。把小人放了進來。同時在開門的時候由門隙　中衝進一陣大風。竟使屋中的牆壁搖搖欲倒。

『這才是個　好孩子！你不　用害怕你的哥哥。我還有話要和他們說呢！』小人進屋後對格勒克說。

『先生！請您不要那樣做吧！我是不敢叫您等到他們回來的呵！要叫他們看見了。他們一定要把我殺死！』格勒克臉上露出很難過的樣子來哀懇那小人。

『唉！我很對不起！但是你叫我等多大時候呢？』

『只等到這塊肉熟　了之後你就走罷！牠已成為棕黃色的了！』

於是小人走　到廚房中。坐在一個木墩上。他那矢形的高帽子差不多合屋頂一邊高。所以他撿下　來放在火爐的旁邊。

『先生！你要快快的把牠烤乾了　啊！』格勒克對小人說後。便坐在他原來的櫈子　上去看那塊羊肉。（未完）

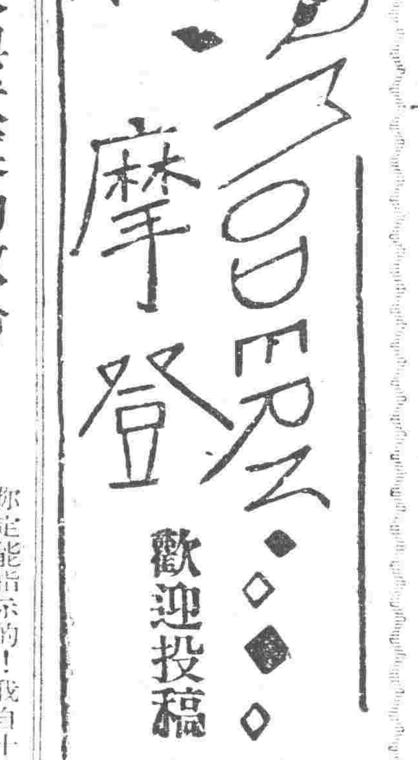

疆場勇夫與伏案的效命　敵不住枕旁的媚言花語

編緝先生左右。我在臨筆以前。就發出了無限的慚愧和慌恐！慚愧的。我的文語不佳。不能臨文致意。慌恐的。所請求的事件。恐有不合乎貴欄的要求。—可是！我常聽人說過『貴報摩登欄是我們人的神聖的指南針』幸甚。我的迷津。你定能指示的！我自十六年投筆從戎。瞬息五六年了！雖未達至甚麼地步。初級官的滋味。也全嘗過了！在未走進軍界以前。軍界的生活。因為茫茫。既盤旋了五六年的時光。怎麼！倘有疑問？！閱者諸君也必笑我過愚了！那麼！不如我不告知諸君。不。我要學不恥好問。快快對你們說了吧！作諸君共同的一個討論。我幼時聽說過『什麼一朝天子。一朝臣的話。我對這話非常的注意。我走進了社會。更加以研究。自我入伍看某長官接事。對部下講話特別令人欽佩！不過幾天。先將軍需部份人員。無故的全換上自己帶來的人位。別部份換的二三位。確不向軍需處注意。各團下也位置幾名連長。連長也放司務長上士。又聽說軍需處長中校。旅長每月要給他少校的薪餉。司務長上士。連長也要津貼他們伙食！所撤的人員不見有過。又不見無能。所位置的人員。不見適當。又不見準能勝任的？可是。不是長官的小舅子和內侄。就是家族和貴戚。乾脆的說！太太的近親。比老爺的多。而升官且快。

像那樣効命疆場的勇夫！比不上那房中的戰力。那終日伏案的用命者！敵不住那枕旁的媚言花語！我也問他部隊的學友。也一概同情！！想必是小舅子。內侄。貴老的近戚。都是能力超羣？沒有好姐姐美妹妹。又不系貴老的近戚的人。全是飯桶。再不他界中主官也這樣？換言之。外國軍隊長官也表同情？像我中國這個通例。我特別又特別的發起疑問？現在我究竟也不知道是怎麼一回子事！

貴報記者能使我的腦海裡。認為神聖的指南針。對我這個疑案。當然是能詳細指出。的確。我的文字草率。請記者原諒併請

撰安

宇飛自錦某公館寄

（記者答）中國軍隊向來如此。因為紅胡子都可當。省長督軍所以儘可發幹橫來。無人說他們不好。二十年來。已成習慣。想改此病。太不容易。但是越弄越糟。禍國殃民。到現在便不可收拾了。我也乾脆的答。中國確是腐敗。人心確是沉淪。非有一個特別的意外教訓。他們是不能覺悟的。

為子與顧家　實兩有困難

逕啓者。敝人世居熱河省赤峰縣猴兒頭溝村現年卅四歲。曾受中等教育。在地方教育財政各機關服務數年。嗣因家庭紛紜。內顧多憂。本茲命旋里理料家務。於茲三年矣。在距家附近開設煤礦一處。不時親往監督。但家中產業無多。豐稔之年。尚不足以自贍。一遇歉歲。倍覺拮据。所有煤礦無盈餘。僅可維持現狀。處此境遇。只得終歲碌碌。刻無暇晷俾一家十數口得免凍餒。豚兒十餘齡。在鄉間初級小學校讀書。行將卒業。亟待出外升學。計每年求學費用非二三百元不止。歲無盈餘。何能供給。欲使其棄學就商。而小兒天資頗悟。誠為可惜。欲變通設法必須敝人出外謀事。以為求學之資助。舍此他無善法。然尤不能單就一方面設想。例如敝人出而謀事。對於兒求學問題已能解決。而居家數口嗷嗷待哺。農產礦務。需人照料。一旦離家他適。其收益因而減少。相形之下。顧彼失此。實難兼理。以致進退維谷。無能以善其後

敬懇

貴部專釋人間疑難。敢請

大主筆指渡迷津。披露報端。實深感荷。不能翹企之至。

熱河赤峰縣猴頭溝村乙生齋主人

（記者答）現今在外求學。亦很不易。而你又能離家。我看你以在家料理一切為是。

□　□　□

彌勒岩

（千山龍泉寺八景之一）

悔之晚矣

（張子靜）

眞也怪事。一個人在社會服務。放光光明明一條大路。不好好去走。却怎麼專要幹那些『奸』詐『詭盜』『欺騙』等等極黑暗事情。像這樣不能追想的劣點。眞是令人百思不得其跡。

『惟富不仁矣惟仁不富矣』那若照此等的論法。我們到底惟富惟仁。恐怕陡然間那也不敢說出一定。大盜現下社會的心理。十之八九總可離不了『惟富』的主義。而其『惟仁』的問題。皆認為不算什麼重要。世風日演日下。大為可泣可悲。

長埠近年因為金融奇緊。影響人民皆在拮据之中。可是由形式上看去。似乎很為急促。但對於一切嗜好的費。仍未少減。賴如。吸大煙。吸紙煙。遊娼。逛妓。喝酒等等。據留心人調查。窮漢正月燈節這幾天。不下毛帖一千萬吊。駭人聽聞的耗費。所謂由光明而入于黑暗。以致於演出『搶劫』『偷盜』『詭騙』種種不道德行為。不外乎皆因為。自己濫費過度。入不抵出。傳染引誘而走此下策。社會不良的一班。由此可以想見的。

吾想一個人要居心作惡。在中途任何勸導絲戒。他是堅持不省。非到了極端的時候。不能立時覺悟。我們常常看見。人之臨死以前。臥在病榻上。自言自語說鬼說神。像這樣『不打自招』的原因。是不是『悔不當初』的意思呢？

昨日午後街上人山人海。由民衆中傳出。槍斃胡匪『在這個時候』。已竟由東向西。大車五輛在馬路上。緩緩而行。車上豎立獨有頭行的一車。匪首約在三十上下歲。面目慘淡強持精神。威嚴的景象。令人見而生畏。立在車箱上大聲喊叫。自訴己往罪惡的經過。最後幾句。很有記錄的價值。他說『諸位兄弟哥哥們。千萬都要學好。不要像我這樣結果的。有託諸位將我死的消息。給與大來屯捎個信。吾家中尚有六十餘歲的老母。末想……』說到此處。看他兩眼熱淚滴滴的直下。斯時看熱鬧和其執行的人。無不為之嘆惜。不到臨危不省悟。可曰『悔之晚矣』。

四。六。長春志同永

南湖東遊草

（續）　（金世澤錄）

次韻酬青萍

眼波向我遠山青。飛絮年年感翠萍。妬殺高經樓上月。清輝不隔短長亭。

為岩村題詩人夯大任遺墨二首

雞鳴珍重百年餘。可惜眞卿之米書。記得題詩向山驛。寒梅消息近如何。（遺墨中有謝人倘未由驛梅花詩作）

衝雨看山興未闌。儀中瀟灑賴君判。一燈相對吐奇句。想見由人風骨寒。（江湖到處間詩句應為由人風骨寒亦遺墨中句也）

恬齋男爵席上作并似詩人土居香國

雲嵐答卷貞名事。臨發為公更少留。世上泉刀關宰計。眼中人物盡名流。花香不許車旂隔。酒力難消故國愁。一曲淞波萬楊柳。予憐渺渺樂隨鷗。（香國主隨鷗吟社）

（未完）

○　○　○

灤水醫壇

答張岩溪君

▲解釋綿綿不愈之疾　（馬靜寰）

因金濫有黃汁淡紅濕盧化一語。可以得其要旨矣。蓋濕從水化。乃陰邪也。虛而不實。非陽盛也。由此証明其為虛寒者四也。他如精神恍惚。夜不能眠。又何故哉。夫腎藏精。心藏神。精華上注于腦。神氣舍于心間。此症乃腦減髓空。心腎不交。究其實心腎之元陽皆虛也。夫心以陰為體。以陽為用。不當主火藏也。此証明其為虛寒者五也。然則腰髓痠痛。頭目暈迷。果何說也。夫腰為腎之府。腦為髓之海。此二症亦腎氣不足。腦髓空乏。因頭為諸陽之首。腦為精明之府。今元陽既感不足。所以不能光明燭照。則勢必暈迷也。再則腎脈無力。不能總督諸陽也。究其實八脈麗于肝腎。今多證明。肝腎兩虧。此亦不外虛寒者六也。如閣下所云。最感痛苦者。陽萎不舉。舉而不堅。交而不久。久而不育。此乃相火不旺也。元陽不足中氣不也。獨陰不長也。兼以久病寒無注射之力耳。即或孕育所產多愚兒。所傳多弱種。古人云寡慾多男。精薄不孕。誠哉是言也。由此證明中。有虛寒者七也。前者用藥針既云不當。如果再使手法以探尿道。更是取亂之道。一誤而再誤矣。既非鬱火氣閉。又無敗精濁血。豈可用打探之法乎。夫膀胱重氣化。腎氣主下達。開竅于二陰。實則開。虛則閉。其實眞火之衰憊。所以有開闔之能力。至如抑鬱寡慾。慘憟不樂者。乃陽傷也。（未完）

對樓隨感錄

（下）　（翩翩）

◆……高玉峯謝瑞芝（男）　相聲高謝二君在津有文雅相聲之目。高博聞強記。以文詣入諧詞。語雋咏永。謝舉止溫文。烘托得宜。予在津時。恒聆之於華界北洋商場。茲高謝來瀋。豐彩不減曩昔。盛名仍如當日。推所演各折。不如在津時全以文詣出之。夜演通俗之笑談。然亦不似吾瀋之馬良臣天津姚文彬等之粗俗。故尚可聽。然究不知何以不演文詣趣談。豈以座客半多牛馬走乎。

◆……寶文娟（女）　歌奉調歌書。氣充詞沛。所歌多漢末故事。所謂三國段者。斯日歌三戰呂布。贊述交鋒一場。不下數百句。高聲疾來。無力竭聲嘶之弊。人皆贊美。惟予意此種黃鐘大呂之聲。調鐵板銅琶之音韻。殊不宜於女子。若女子只應歌春風楊柳之詞。殊不必高唱大江東去也。

◆……李桂英（女）　亦歌奉調鼓書者。腔調宛轉。板槽穩練。發喉婉轉。韻味深濃。每歌一曲。高下疾徐。使人神往不已。斯日歌玉堂春會審。聆其一腔幽怨。藉撥板清歌。曲曲傳出。是蓋得歌曲之神者矣。予賦聆其哭玉悲秋。寶樓遺恨。百年長恨長坂坡等曲以哭玉為最。狀當年露冷天高。蛩鳴雁唳之時。有人不寐神傷。知己之傷景。如在目前。可謂此曲祇應天上有。人間那得幾回聞也。吾瀋女鼓書近來零落不堪。間有老去桂影早嫁。南有江東無人之歎。將來起衰興廢者。實惟以寶李有望。然寶之調派與間猶異。李則大半似之。代劉而興者。吾甚望於桂英。

清明節前二日記。

尋花問柳者不可不閱

警告青年　特別注意

文化愈發達、花柳愈蔓延、世運愈進步、娼妓所益增多、社會浸淫於黑暗、以致國家之元氣消磨、人類之蕃殖妨碍其流毒眞可怖也、特是毒之波傳、無上下階級之分、無男女老少之別、考吾國流毒盛行之區、南地者屬於上海廣東、北地莫如奉天哈爾濱等處也、一般青年子弟、娛樂青樓、置身病魔而不醒、攀花拆柳、臨頸白刃而不覺、始則傳染妻妾、繼則遺害子孫、走馬章臺諸公、可以聞風自驚矣、子範業職於醫、志在救濟、對於斯症、苦心研究、參考多年、特設花柳專科、凡遇花柳各症、無不詳斷、盡心治療、所用之醫藥器械、皆係德國最新發明者、並備用德國各種最新注射藥、及一切血清注射、正本清源、掃除病根、毋使蔓延為已任、使失足諸君謀安妥治療之地、病無論梅毒、淋症、下疳、與橫痃、期限不論初起與久患、凡屬是症均收確效、治療之迅速、出人意外、取價之低廉、為從來所未有、識余心者、盍興乎來、本醫研究花柳、並非金錢目的、實為普救同胞、濟世活人起見、如困苦艱難無力就醫者、一概施治、分文不取、患是症者特別注意、幸勿因循自誤也、

（況日下交春萬物發生而花柳之毒此時亦正在活動之際　倘從前染過花柳梅毒各症療毒未淨其根未清者此時難免復發　本院備有一種清血藥針功能清血解毒　豫防花柳　注射之後高枕無憂而取費又特別從廉也）

花柳醫院院長　何子範謹啓

總院奉天小西門裡干石橋胡同路北（大戲院西鄰）

分院哈爾濱　道外正陽八道街口內路東樓房

……染色部　同時舉行大減價　南陽路市西　話二八　如承惠顧　價格克己

横濱正金銀行 奉天支店

資本金壹億圓全額拂込濟
積立金壹億一千七百三十萬圓

(日本電話代表番號)四九一一番
支配人社宅二三五七番
支配人代理社宅三四〇九番

本店 橫濱
支店、出張所
東京、大阪、名古屋、漢口、桑港、布哇、紐育、西雅圖、孟買、蘭貢、巴達維亞、香港、青島、北平、奉天、哈爾濱、
丸之內、神戶、下關、長崎、倫敦、巴黎、里昂、紐約、羅府、漢堡、加爾各答、孟加拉、卡拉其、新嘉坡、西貢、泗水、三寶壟、廣東、天津、漢口、上海、大連、長春、牛莊、開原、

招募田莊台代派處
本報田莊台代派處經理趙三益因事移居退辭擬招
之如有願就此事者請來營口盛京時報分館接洽可耳

催眠術
本會創辦催眠術[illegible]
[illegible]

文藝叢考 [illegible]
東三省古蹟遺聞續編 [illegible]

清血解毒 喜肥力

凡人之生長皆賴乎血液之週流而血液之週流乃所以健康肢體舒展氣管之關要也故血液稍有虧損體質因之衰弱敵染力繼之而減少外毒遂乘虛而入即醫書所謂血勝毒則敗之血敗毒則勝之實斯理也然毒性不一毒質各異論毒之最烈者莫甚於花柳毒也輕則害及終身重則傳遺後嗣設治之不善即有性命之虞凱輯氏兄弟大醫生洞觀斯情實難袖手故採選上等清血解毒藥材經專門化學藥劑師提取精液毫無雜質藥性溫和而不猛效力宏富而不燥爲達和者易於飲服實係清血藥之一大王也 凱輯氏兄弟大醫生聖藥喜肥力 係清血解毒無上之佳品此藥功能清理血液洗除週身之濕毒及諸種潰瘡使病者添置白血球增加敵染力發達筋肉活潑血液專能滅逐毒質使毒循序而出不遺根基凡服此藥者定能脫離病域而登壽世非虛語也 凱輯氏兄弟大醫生內服清血解毒喜肥力

主治 清血解毒除濕化瘀。皮膚斑點。梅毒痲疳。骨節疼痛。橫痃背痛喉鼻腫。升頂髮後。梅性疥瘡。滑瘍脚氣。毒性結核。軟硬疳疾。血分不清。虧氣虧血。男婦各種。瘰癧及婦女花柳梅毒症。或毒性。不孕或因毒閉經。或梅毒化胎。或子宮作潰。或毒串終身不孕。赤白帶下。月信差前差後或終日淋漓不止。以及脫落毛髮。頑毒疥瘡喉痛音啞。毒染耳聾。或梅毒入骨。一經服用。百毒俱消。血液立清。元氣恢復身體纖之而壯設無病用之預防。或疎似之毒症。及直接傳染。間接傳染。均可服用。故西人每以凱輯氏兄弟大醫生聖藥喜肥力均贊爲清血解毒誠哉斯言也。

中華代理店

北平各大藥房均有出售
天津各大藥房均有出售
通州 心順成　營口 萬順成　營口 義順成　綏中縣 東和堂　義縣 大增堂　錦縣 福金生　唐山 安大藥房　秦王島 永盛昌　山海關 公和祥　煙台 福興堂　興城 德興昌　旅順 仙芝堂　旅順 大德堂　金州 志義藥局　瓦房店 天和堂　呼蘭河 天和堂　福林站 會榮祥

奉天日站 恒濟堂　奉天北市場 恒濟堂　奉天 中西大藥房　奉天 和盛泉　奉天 裕慶德　奉天 大吉祥　奉天 萬生堂　奉天 同利生　公主嶺 三合公　四平街 天德堂　開原 德祥源　奉天 義和堂　營口 中西大藥房　營口 義興成條記　營口 洪春堂　營口 天和堂

千金寨 德泰興　梨樹縣 天德堂　本溪湖 春和盛　安東 仁盛東　安東 福興東　鳳凰城 大德生　蓋平 盛春義　大石橋 樂合祥　海城 德增福　大西崗 廣和堂　大連 天和藥房　西崗 [illegible]　大連華 泰藥房　大連華 西藥房　鳥凡? 盛發祥　橋道 天合堂　河子 新泰興　熊岳 [illegible]　范家屯 德慶和　泗水子 [illegible]生堂

北鎮 福隆永　吉林 寶升堂　樺甸 天益堂　吉林 瑞發祥　吉林 育生遠　吉林 順義堂　吉林 天益堂　吉林 世德堂　吉林下九台 世德堂　長春 世一堂　長春 天和堂　長春 同德堂　洮南縣 德慶仁　長春三馬路 中西藥房　雞冠山 德厚興　張家灣 德泰增　雙城 合長義

雙城縣 世昌增　雙城縣 世一堂　盧台 大同仁　阿城縣 世昌永　江省 [illegible]　泰華西藥商行　一面坡 德和鍾　昂昂溪 育升瑞　安達站 萬合堂　公主嶺 德泰祥　滿洲里 德茂盛　呼蘭縣 鎮和彩　呼蘭 復合堂　綏化縣 和發福　綏化縣 聚德西　富克 永生藥房　錦 廣和發　富錦 [illegible]　佳木斯 天德堂　西集廠 [illegible]工藥店

通河縣 同發德　甜草崗 新來春　蘭縣 洪泰成　巴彥縣 同發廣　巴彥縣 信記書局　海倫 天益恒　海倫 久發長　拜泉 照相館　拜泉 華昌　拜泉 英美煙公司　望奎 新藥房　蘭西 中西藥房　豐樂鎮 通聚成　大來縣 衛生藥房　海拉爾 洪順堂　寶安縣 永生堂　寶安縣 振興堂　寶安縣 萬生堂

鐵嶺 福合盛　八面城 德慶同　遼源 德會慶　遼源 歐美西號　雙城堡 永德堂　大洁 義和文記

設無處購買請將款寄至財華總發行哈爾濱道外奉華西藥商行立即奉上不致有誤價目每瓶洋一元五角每打十一元五

奉天代理店鐘樓南 大成大藥房

美味滋養葡萄酒

赤玉牌葡萄酒

人生於世無論誰何
莫不希望度其快愉生活
此無他即請
常飲赤玉葡萄酒
便可解決其問題矣

五

哈德門

還是他好

CP-221

釣魚固樂
烹魚而用味の素
晚餐其樂更甚

調味精粉

味の素

(味之素)

C—266